10 PAGINAS — 40 Centavos

O TEMPO
Tempo bom, com nebulosidade; temperatura estável; ventos de norte a leste frescos.
Maxima: 28,2.
Minima: 15,9.

Diario Carioca

BIBLIOTHECA NACIONAL RIO DE JANEIRO CONT. LEGAL 4.ª SECÇÃO

AGOSTO 1944 10 QUINTA-FEIRA

Fundador: J. E. DE MACEDO SOARES

ANO XVII — RIO DE JANEIRO — Diretor: HORACIO DE CARVALHO JUNIOR — PRAÇA TIRADENTES N.º 11 — N. 4.955

ROMPIDAS AS LINHAS ALEMÃS NA BRETANHA E NA NORMANDIA

PARA PARIS POR DOIS LADOS

A nossa opinião

A MISSÃO SOUZA COSTA EM BRETTON WOODS

O sr. ministro Souza Costa e seus companheiros que representaram o Brasil na Conferência Monetária de Bretton Woods, de regresso, hoje à tarde, serão festivamente recebidos. São justas e merecidas tais demonstrações de aprêço ao desempenho correto que deram à nossa representação, colaborando discretamente nos trabalhos, avaliando com justeza a parte de responsabilidade que nêles poderiamos sensatamente assumir.

O trato íntimo com personalidades internacionais de alta responsabilidade e competência nos grandes problemas do após-guerra que se anunciam — terá facultado ao sr. Souza Costa, não sòmente o entendimento das circunstâncias dêsses problemas, como das condições nacionais que importam para os resolver. Um homem da inteligência do sr. Souza Costa, agora bem elucidado pela vista externa do Brasil, estará portanto mais do que oportunamente habilitado a informar o nosso govêrno sôbre a urgente necessidade em que se encontre, de afinar sua política interna pela vitoriosa política externa que adotou.

Os pessimistas e negativistas esperavam que Bretton Woods fôsse a primeira provação dos horrores da paz; mas não foi. Não há, para o espírito humano, fonte de sabedoria mais provida que a dos sacrifícios e sofrimentos da discórdia. Os delegados que se reuniram, para se entenderem no isolado e distante rincão americano, levaram o viático da experiência de duas guerras e de uma paz fracassada. O que lhes cabia fazer era o ponto de partida para uma recíproca compreensão dos povos civilizados e livres, que hoje sabem o quanto a segurança política das nações depende do equilíbrio de suas posições financeiras e econômicas. Assim, a Conferência de Bretton Woods acabaria tendo a categoria de uma ante-conferência da paz, consistindo na demonstração preliminar da maturidade política dos governos que a vão fazer, dosando meticulosamente o dever de justiça e a garantia dos direitos das nações vitoriosas.

Sòmente a estupidez incurável pode pretender que, na próxima organização da paz, penetre algum sofisma da complacência ou do relaxamento com as fúrias da guerra, para lhes resguardar a geração no futuro. Desta vez tudo indica que o ódio, a inveja, o egoismo, o espírito de violência ou a hipocrisia de agressores e neutros — serão desenraizados e expostos ao sol dos julgamentos definitivos. Nem a arrogância furibunda dos Estados de rapina, que fizeram a guerra, nem a rabulice e a falsidade dos Estados análogos que não se animaram a arriscá-la — poderão escapar a uma cauterização cabal, com a qual se destruam definitivamente seus germens de infâmia e de morte. Nesse terreno, o entendimento das Potências Vitoriosas é o mais perfeito possível.

O que importa não é, pois, o ajustamento técnico das conclusões em Bretton Woods. O que mais importa é a firmeza do espírito de consolidação da paz vigente na Conferência, como o sr. Souza Costa observou e acaba de transmitir aos jornais paraenses. Na Conferência Monetária, tomaram-se medidas da paz que aí vem. Pressentiu-se a firme decisão da mentalidade vitoriosa, a qual é essencialmente contrária às instituições de arbítrio, de exclusivismo facioso e de violência.

Os conselhos e esclarecimentos que o sr. Souza Costa poderá dar agora ao nosso govêrno serão dos mais preciosos. O país vai entrar em perigosas transfigurações impostas pela lei do mundo. Assim como não nos podemos furtar aos seus riscos e perigos, devemos nos pautar com a máxima prudência, prevenindo e adivinhando. O que mais nos importa no momento é a tranqüilidade da órdem pública, é a segura autoridade do govêrno guiado com patriotismo e desprendimento por seu chefe supremo. O sr. Getúlio Vargas carece, pois, agora mais do que nunca dos conselhos e alvitres dos seus auxiliares realmente informados e clarividentes.

ATRAVÉS DAS LINHAS ALEMÃS

Os tanques inglêses de Dempsey avançam sobre uma colina normanda, abrindo caminho para a infantaria.

SAINT MALO E MANS EM PODER DOS AMERICANOS — OS INGLESES PERFURAM AS DEFESAS INIMIGAS NO SETOR DE CAEN — ESTÃO SENDO ELIMINADOS OS BOLSÕES NAZISTAS NA BRETANHA: BREST, LORIENT E SAINT NAZAIRE

Do SUPREMO Q.G. ALIADO a Reuters, por Sidney Mason, correspondente especial informa: Grande e significativo passo para a frente foi dado hoje pelas forças aliadas:

MANS, a capital do Departamento do Sarthe, foi libertada;

SAINT MALO, o grande porto, "a chave das ilhas do Canal da Mancha", foi capturado;

ANGERS, a capital do Departamento de Mains-et-Loire, antiga capital do Anjou, foi atingida;

BREST, LORIENT, SAINT NAZAIRE chegaram, em sua resistencia, á hora undécima;

e PARIS foi "aproximada", estando apenas á distancia de pouco mais de 150 milhas da ponta de lança norte-americana que penetrou em Mans.

MANS

A primeira noticia da captura de Mans foi dada pelas fontes inimigas: o comunicado alemão registou a queda da capital do Sarthe, acrescentando que a penetração das forças norte-americanas se tinha realizado após luta encarniçadissima. No entanto, não o disse o informante oficial nazista, mas a confirmação aliada consignou que o avanço dos americanos sobre Mans havia constituido surpresa mortal para os germanicos, que foram apanhados ontem á noite em pleno trabalho de preparo para a defesa da cidade. Turmas dos trabalhadores militares da Organização Tod estavam entregues á construção de fortificações de ultima hora e se entregavam, mesmo, á colocação de barricadas para a provavel luta de rua, quando os infantes e as unidades blindadas estadunidenses apontaram na praça. Se guiu-se o combate, dos mais en-

(Conclue na 2ª pag.)

No Meio da Estrada

'Kamerad - Queremos nos Render'

Q. G. NORTE-AMERICANO NA FRANÇA, 9 — (De William Stringer, correspondente especial da "Reuters"): A ponta de lança de tanques americanos que avança para Lorient, encontrou-se subitamente diante de um grupo de cerca de 1200 soldados que postados na estrada, de mãos ao alto, gritava: — "Kamerad" — queremos nos render".

OS RUSSOS INICIANDO A BATALHA DE RIGA

APERTAM O CERCO AOS EXÉRCITOS DO BÁLTICO

E Reiniciam o Assalto á Varsovia — Os Nazistas Lançam Desesperados Contra-Ataques No Setor da Prussia — 16 Divisões Transferidas Pelo Comando Alemão da Frente Ocidental Para a Oriental

De MOSCOU, Henry Shapiro, correspondente da U. P. escreve: — Dois exércitos russos iniciaram a batalha de Riga e estreitaram o cerco em torno dos restos de 20 a 30 divisões alemãs nos Estados Balticos, com movimentos convergentes através dos pantanos e espessos bosques nos acessos do sudeste e sul da capital da Letonia.

Os despachos da frente dizem que o primeiro e segundo exército russos do Baltico já triunfaram na primeira fase da batalha ao desbaratar a mais vigorosa tentativa que os alemães tenham empreendido para escapar da armadilha do Baltico ao destruir mais de 3 divisões germanicas durante o avanço através do rio Aiviekstes, situado a 105 quilometros ao sudeste de Riga.

Apesar dos revezes iniciais os alemães continuam lançando á batalha mais reservas, inclusive regimentos de guardas para defender palmo a palmo, as planicies de Luban que conduzem aos acessos de Riga.

São travadas lutas pelo dominio de cada ponto fortificado

(Conclue na 2ª pag.)

Comandante e Comandado

O general Montgomery pára o seu carro para conversar com os Pioneiros que trabalham nas estradas proximas de Douvres

PARA INCREMENTAR AS OPERAÇÕES

Todos os Quarteis Generais na Europa

EISENHOWER NA FRANÇA E MAITLAND WILSON NA ITALIA

Do POSTO AVANÇADO DO Q. G. ALIADO, Marshal Yarrow, da Reuters escreve: — O general Eisenhower transferiu seu quartel general da Inglaterra para a França.

Esse quartel general se encontra agora nas proximidades de um aeroporto, nos arredores de Orchard.

PARA CONTACTO COM A LINHA DE FRENTE

A U. P. escreve: — A razão apresentada para justificar a transferencia é que isso permite ao general Eisenhower manter o mais estreito contacto possivel com as atuais ofensivas britanicas, norte-americanas e canadenses.

Essa transferencia é considerada como uma excelente prova de que a campanha se desenvolve conforme os planos traçados e que foi destruida a esperança alemã de desalojar os aliados da França.

ESTEVE COM CHURCHILL

E a Reuters prossegue: — O generalissimo aliado conferenciou com o Primeiro Ministro Winston Churchill quando este visitou a França, na ultima semana.

Teve, igualmente, conferencia com os generais Montgomery e Bradley.

Durante a permanencia do Quartel Geral no Reino Unido, o general Eisenhower realizou dez viagens aéreas para a Normandia.

(Conclue na 2ª pag.)

O ALMIRANTE NIMITZ ANUNCIOU:

COMPLETADA A OCUPAÇÃO DE GUAM

NA BIRMANIA, OS ALIADOS CER CARAM O 18º EXERCITO JAPONÊS

PEARL HARBOR, 9 (Por Leif Erickson, da A. P.) — O almirante Chester Nimitz anunciou que as forças norte-americanas completaram a conquista da ilha de Guam, a exceção de uma pequena área do interior, perto do cabo Pati, onde os sobreviventes japoneses estão cercados.

O cabo de Pati, fica no angulo nordeste de Guam que foi a primeira possessão insular de que se apoderaram os japoneses.

A campanha para a retomada de Guam teve seu inicio com a invasão da ilha no dia 20 de julho, operação em que participaram a 3ª e a 4ª. Div. de Fuzileiros Navais e a 77ª. Divisão de Infantaria do Exército.

As tropas de assalto desembarcaram em dois pontos da costa ocidental, dominaram rapidamente a metade inferior da ilha e investiram depois para o norte, encerrando virtualmente a campanha de reconquista da ilha no vigésimo dia de campanha.

O remanescente do bolsão de resistencia do inimigo, segundo se espera, será esmagado dentro em breve, pois as forças norte-americanas estão exercendo forte pressão contra a guarnição japonesa que já não possue nenhuma possibilidade de fuga. Qualquer tentativa de fugir por mar, está sendo rigorosamente vigiada pelos vasos de guerra norte-americanos, que patrulham, sem cessar, a linha costeira.

Comanda as forças terrestres que reconquistaram Guam, a terceira ilha capturada do arquipelago estratégico das Marianas, o major general Roy Geiger do Corpo de Fuzileiros Navais dos EE.UU.

As outras duas ilhas captu-

(Conclue na 2ª pag.)

O NOVO GOVERNO FINLANDÊS

PEDIRÁ PAZ À RUSSIA

Os Seus Principais Membros São Peritos Em Assuntos Russos

NOTA DA ASSOCIATED PRESS: — O autor deste despacho, John Colburn, regressou há pouco aos Estados Unidos, depois de quatorze meses de permanencia em Estocolmo, no "bureau" da A. P., tendo passado parte desse tempo na Finlandia, estudando a situação desse país.

NOVA YORK, 9 (Por John Colburn, da "Associated Press") — O novo governo finlandês, com sua recente reorganização, parece ter sido criado para abrir novas negociações de paz com a Russia.

Dois dos mais peritos conhecedores da Russia passaram a ocupar posições importantes, no novo Gabinete, substituindo outros lideres que, apenas há umas seis semanas, haviam reiterado os compromissos da Finlandia para uma plena colaboração com a Alemanha.

E' bem possivel, mesmo, que já estejam em andamento as sondagens de paz, por intermedio de politicos suecos.

Ao que se sabia até há bem pouco tempo em Estocolmo, o

(Conclue na 2ª pag.)

"SÃO PAULO"
Companhia Nacional de Seguros de Vida
Sucursal no Rio de Janeiro: — AV. RIO BRANCO, 114 6.º
DIRETORES
Dr. José Maria Whitaker
Dr. Erasmo Teixeira de Assumpção
Dr. J. C. de Macedo Soares

A GUERRA NÃO ADMITE PRIVILEGIOS:

'Terei Dias e Horas Para Ouvir os Descontentes'

Palavras do Coronel Anapio Gomes ao Iniciar Suas Atividades Como Coordenador da Mobilização Economica — Batalha dos Preços — Algo Sobre a Carne — Mais Economia Nos Gastos de Gasolina e Gasogenio — O Pobre Não Pode Ser Sacrificado — O Dever da Hora Que Passa: Trabalho, Dever Social

Não obstante a sobrecarga de trabalho das primeiras horas na Coordenação, o coronel Anapio Gomes prontificou-se a prestar algumas declarações á imprensa, cuja colaboração solicitou de maneira toda especial.

"Desejo que todos os meus atos sejam analisados pela imprensa e que tal análise constitua uma critica construtiva" — afirma de inicio o novo Coordenador.

"Peço, apenas, que cada jornalista medite um pouco sobre os multiplos problemas que surgem na administração do proprio jornal em que trabalha; as dificuldades em resolver tais problemas; compare-os com os problemas que estão a cargo da Coordenação da Mobilização Economica — que são os problemas mais agudos do Brasil neste momento.

Será este, a meu vêr, o metodo mais seguro para um julgamento sereno e construtivo".

CONVITE AOS DESCONTENTES

O coordenador da Mobilização Economica não teme criticas; pelo contrário, quer conhecê-las para remediar os males que, de fato, possam existir.

"E' claro que nem tudo é perfeição.

"Assim, não ignoro certas acusações, por vezes graves, que se fazem á Coordenação da Mobilização Economica.

Tenho alguma experiencia da administração publica e sou, como Lyautey, uma espécie de técnico das idéias gerais: por isso dedicarei atenção especial a tais acusações e na maioria dos casos poderei rapidamente apurar quais as que são procedentes e a terapêutica a aplicar.

Em vez dos comentários das esquinas e mesas de café, os interessados poderão trazer-me pessoalmente suas reclamações ou denuncias: terei dias e horas para ouví-las".

BATALHA DOS PREÇOS

Neste primeiro contáto não podiamos silenciar uma pergunta sobre o problema dos preços. A resposta do coordenador veio precisa e imediata:

"Vou desde logo iniciar a batalha dos preços das utilidades essenciais, julgando possivel obter a baixa de algumas e não permitir que outras se elevem mais.

"Em suma: procurarei agir de modo a que não haja perfurações do této dos preços.

E' claro que para isso terei de cuidar seriamente da produção e dos transportes.

Há grande quantidade de generos alimenticios em certas regiões do país, mas a deficiencia dos meios de transporte ou a incompleta articulação destes dificulta a remessa de tais generos para os grandes centros consumidores.

ALGO SOBRE A CARNE

Em oportuna referencia, o novo responsavel pela Coordenação da Mobilização Economica aprecia o problema da carne, situando-o no quadro do esforço de guerra do Brasil:

"E' preciso que o povo brasileiro compreenda tambem que a nossa posição de guerra nos obriga a um esforço e a uma colaboração com os nossos aliados, especialmente os Estados Unidos e Inglaterra, o que nos leva a fornecer-lhes grande parte da nossa produção em troca de outros produtos vitais que deles recebemos.

Os brasileiros devem se compenetrar e os nossos aliados norte-americanos e ingleses não devem esquecer que as privações por que estamos passando representam um grande sacrificio de nossa parte em pról da causa comum.

Haja vista a crise da carne. E' um problema sério. Uma exportação muito superior á nossa capacidade determinou um desfalque grande no rebanho nacional, inclusive no rebanho leiteiro. Os interessados, como é natural, querem continuar exportando porque os importadores pagam preços que o consumidor brasileiro não pode pagar. Daí a crise; daí as dificuldades".

A GUERRA NÃO ADMITE PRIVILEGIOS

Cada pergunta formulada dá margem para que o coronel Anapio Gomes aborde, com segurança, novo aspecto da situação presente.

Assim, por exemplo, quando nos referimos á cota de sacrificios decorrente da guerra:

"Os bafejados pela fortuna querem naturalmente liberdade de passear á vontade, em seus carros, mas se esquecem de que um carro movido a gasogenio, num simples domingo de passeio, consome o carvão do lar de um pobre durante cerca de quinze dias.

Assim, se restringissemos o trafego de carros de passeio, durante os domingos e feriados, teriamos desde logo uma dupla vantagem: minorar a situação dos que só se utilizam do carvão vegetal como combustivel e aumentar nas estradas de ferro e de rodagem o espaço para transporte de generos alimenticios.

Devo acentuar tambem que o Brasil está fazendo certas exportações acima de sua capacidade de produção: sem prejudicar os compromissos assumidos com os nossos aliados, temos que estudar a restrição de exportação de certos produtos e mesmo proibir, pelo menos temporariamente, a exportação de outros. E' claro que devemos chegar até lá sem aplicação de medidas drasticas, mas esclarecendo e persuadindo.

E' preciso que todos aqueles que estão auferindo com a guerra lucros excessivos se convençam de que não estão prejudicando apenas a grande massa de consumidores brasileiros, mas estão prejudicando tambem seus proprios interesses para o futuro. E' possivel que tenhamos de chegar a restringir as simples viagens de recreio nas vias ferreas, onibus, aviões, etc., afim de aumentarmos a capacidade de transportes para os produtos essenciais. E' preciso, em suma, que os brasileiros se convençam de que estamos realmente em guerra e que é absolutamente necessario eliminarmos certos comodismos e certos prazeres da vida. A paz não tardará e, depois, cada um que procure recuperar os prazeres perdidos".

VARIZES
EM SENHORAS
E HEMORRÓIDAS EM GERAL
Novo Tratamento sem Operação
Apos longos estudos foi descoberto um medicamento vegetal para o tratamento com ótimos resultados de varizes, que prejudicam a circulação venosa. Esta medicação, na dose de três colheres das de chá ao dia, em agua açucarada, restitue ás pernas o seu estado normal e a beleza estética. Em idêntica dose debela os males causados pelos mamilos hemoroidários internos e externos, inclusive os que sangram. Não encontrando nas farmácias ou drogarias, peça diretamente ao depositário: CX. POSTAL 1874 (um-oito-sete-quatro) - São Paulo.
HEMO-VIRTUS (Liquido)

ULTIMA HORA ESPORTIVA

Abatido o Fluminense — 2x0 o Score

Jogo Cheio de Falhas e Com Pancadaria — Os "Players" Corriam de Um Lado Para Outro Sem Se Entenderem Durante Quase Todo o Match

S. PAULO, 9 (ASAPRESS) — Num ambiente de espectativa e num Pacaembú repleto, cujas bilheterias arrecadaram uma renda de ... Cr$ 97.186,00 realizou-se esta noite o interestadual São Paulo x Fluminense.

Muito deixou a desejar o encontro de hoje, em prosseguimento á Olimpiada Tricolor. Tanto o Fluminense como o São Paulo decepcionaram.

Podemos dizer que durante o primeiro tempo da peleja, as defesas de ambos os bandos jogaram bem. As linhas, entretanto, nada produziram. Sómente aos cinco minutos passaram-se sem nenhuma modificação no placard. Os 22 homens corriam de um lado para outro sem haver entendimento entre si.

No segundo tempo, as equipes entraram em campo com mais ardôr e combatividade, dispostas a movimentar o placard.

Esta foi a impressão deixada nos primeiros momentos de luta. Tanto assim que, ao ser movimentado o balão, os sampaulinos organizaram um ataque sobre a cidadela de Batatais, o qual foi desfeito por Norival.

Insiste o São Paulo até que aos 12 minutos numa confusão diante da meta carioca, Remo se aproveitou para assinalar o primeiro tento da noite.

Decorridos cinco minutos o sr. Paulo Garcia marca um penalty contra o Fluminense. Coube a Sastre cobrar esta penalidade. Entretanto, no momento em que vai bater o arqueiro carioca moveu-se e o juiz determina, então, que seja posta a bola novamente no local para ser cobrada nova penalidade. E' o mesmo Sastre quem cobra, mas desta vez com felicidade, pois a bola vae para fora. Zezé Procopio e Bigode desentendem-se, havendo uma troca de ponta-pés. Paulo Garcia intervem, expulsando-os de campo.

Alguns momentos mais decorrem e o tricolor paulista volta ao ataque. Disto se aproveitando, o trio atacante empenha-se para cercar carga sobre a meta de Batatais. Assim, numa escrimagem e aos 32 minutos Luizinho encerra o placard, marcando o segundo goal tricolor paulistano, numa rebatida em frente de Batatais. Daí por diante, as equipes permanecem no gramado nada mais fazendo digno de menção.

OS QUADROS

As equipes formaram assim:

S. PAULO: — Gijo; Piolim e Virgilio; Zezé Procopio, Zarzur e Noronha; Luizinho, Sastre (Tim), Antoninho, Remo (Teixeirinha) e Pardal.

FLUMINENSE: — Batatais; Norival e Morales; Vicentino, Rodrigues e Bigode; Adilson, Bastarrica (Silva), Pagnones, Simões e Pirombá.

O juiz foi o sr. Paulo Garcia que atuou regularmente.

Todos os Quarteis Generais Na Europa

(Conclusão da 1ª pag.)

DO Q. G. ALIADO NA ITALIA, David Brown, da "Reuters", escreve:

"A transferencia do Q. G. das Forças Aliadas e de mais quatro quarteis generais satelites, da Africa do Norte para a Italia, foi, hoje, anunciada pelo supremo comandante aliado no Mediterraneo, general sir Henry Maitland Wilson.

Oficiais do exercito qualificaram este como o maior movimento de qualquer quartel general em todo a historia militar.

A transferencia afetou as seguintes forças do Q. G.: a Marinha Real e a Marinha dos Estados Unidos; as forças aéreas aliadas no teatro de operações do Mediterraneo; forças aéreas costeiras aliadas e o Q. G. do teatro de operações do Norte da Africa do Exercito norte-americano.

A transferencia foi iniciada em 30 de junho, após semanas de preparativos.

Navios britanicos, norte-americanos e franceses transportaram centenas de milhares de toneladas de abastecimentos e equipamentos e a maioria do pessoal. No entanto, cerca de 10 % dos altos oficiais foram transferidos por via aérea.

A transferencia foi completada, e os diversos Q. G. começaram suas atividades na Italia em 20 de julho.

"Foi como transferir uma cidade de bom tamanho, conquanto os problemas fossem bem menores" — declarou um oficial do Estado Maior do Q. G. "Deve notar-se, — acrescentou o mencionado oficial, — que mesmo enquanto a transferencia estava sendo realizada, mantivemos comunicação com todos os setores da frente de combate, com Washington, Londres e com o resto do mundo".

PARA PARIS POR DOIS LADOS

(Conclusão da 1ª pag.)

carniçados da guerra na Bretanha, mas, por fim, tiveram os nazistas que abrir mão de Mans, sem terem tido, o que lhes deve ter causado desaponto, tempo suficiente para a obra sistemática de destruição, o ultimo recurso dos guerreiros de Hitler quando se vêem forçados á fuga.

"Chef-lieu" do Departamento do Sarthe, Mans é importante entroncamento ferroviario e rodoviario. Dela sai uma linha ferrea que liga a França ocidental com a região de Paris, a França Central e a costa do Atlantico. Antes da guerra tinha a população de 75.000 habitantes. O centro da cidade está a 210 quilometros de Paris, mas a area de Mans dista da capital francesa apenas 150 quilometros mais ou menos.

Centro fabril, teve sempre, no transcorrer da História, dias de luta e agitação, muito tendo sofrido na época tormentosa da Revolução Francesa. Nela concentrado o "Exército do Loire", por um desses acontecimentos inexplicaveis em guerras, travou e perdeu, após todas as esperanças baseadas de uma vitoria certa, uma das ultimas batalhas, em 1871, da guerra Franco-Prussiana.

NUMA FRENTE DE CEM MILHAS

Após se apoderarem de Mans, as forças norte-americanas continuaram na marcha rumo leste, enquanto uma coluna se destacou do grosso das tropas para a cidade de Angers, capital de outro Departamento (Maine-et-Loire), que atingiu. Angers está a 50 milhas de Mans, o que mostra que os Aliados — canadenses, britanicos e americanos — estão agora penetrando profundamente na França, em uma vasta frente de 100 milhas (160) quilometros) de profundidade do norte de Falaise até á nova conquista (Angers).

PARA PARIS PELO NOROESTE E PELO OESTE

A marcha sobre Paris, dessa maneira, pelo noroeste e pelo oeste, continua a fazer progresso.

Além do avanço norte-americano, que continua ininterrupto, da area sul de Caen, os canadenses progrediram e, após romperem a primeira e segunda linhas de defesa dos alemães, na sua limitada frente, chegaram a apenas a distancia de 6 milhas de Falaise, enquanto elementos de vanguarda alcançavam a região de menos de quilometro e meio de Potigny.

A captura de Mans e o avanço canadense não dão aos Aliados apenas um centro vital de comunicações e abrem aos demais soldados da invasão diversos caminhos para Paris; levam esses exitos o exercito americano mais para a retaguarda das tropas germanicas que mantêm em seu poder, precariamente, o setor Vire-Mortain. As forças do leste de Mayenne, por si, movimentam-se tão rapidamente que, quando chega a noticia de um de seus avanços, já outro está á espera de ser comunicado...

Praticamente, andam os canadenses á frente das noticias.

NÃO E' GRANDE A RESISTENCIA

A resistencia inimiga, em toda a area, não é grande. Todavia, não se pode ainda saber qual a profundidade da defesa geral nazista nessa area, e se têm os soldados de von Kluge, e quantas, novas posições fortes de defesa a serem atacadas ainda.

De qualquer maneira, se a penetração prosseguir no mesmo ritmo, os alemães, que ainda lutam na zona Vire-Mortain, serão, quase que infalivelmente, forçados a uma retirada em larga escala.

Seus exercitos, aliás, já se acham em situação precaria em virtude do saliente formado pelas pontas de lança aliadas em Mans, e perto de Falaise, e não obstante a resistencia nessa zona, varias aldeias têm sido por eles perdidas nas ultimas doze horas, notadamente, na região proxima á rodovia Vire-Mortain, não obstante o esforço germanico que tem convertido cada aldeia em uma fortaleza em miniatura.

Tambem as forças americanas que guerreiam nessa área avançaram quatro quilometros até a estrada de rodagem Vire-Cherence le Roussel, que está, presentemente, sob seu inteiro controle.

Um oficial do estado-maior canadense, falando ao correspondente da Reuters junto ás suas forças, declarou:

"Rompemos as linhas alemãs, ao sul de Caen, numa limitada frente.

A posição nazista no terreno alto meridional de Caen está se tornando precaria".

Interpelado sobre as defesas alemãs alem da ponta de lança do avanço canadense, acrescentou:

"Os alemães colocaram as suas "mercadorias", todas as suas "coisas" nas "vitrinas": mais essas "vitrinas" estão sendos quebradas"...

SAINT-MALO

A perda de Saint Malo foi um dos golpes espetaculares dos avanços de hoje.

Antigo porto fortificado e desde muito estancia balnearia e de veraneio das mais concorridas da Europa, representava do ponto de vista militar, um trampolim para a reconquista das ilhas do Canal.

Está a 51 milhas noroeste de Rennes, no estuario do Rauce, e embora disponha de uma boa baía, é seu acesso algo dificil, devido á anormalidade de suas marés, notadamente na primavera.

Tem Saint Malo superiores docas e a população permanente da cidade é de cerca de 13.000 habitantes, dobrando nas épocas dos banhos.

Na historia dos feitos da marinha francesa, assim como tambem nos anais das expedições européias dos corsários e piratas, Saint Malo, tambem ocupa lugar destacado, não se devendo esquecer igualmente seus foros romanticos, fornecedor de tantos motivos da literatura continental.

Com a captura de Saint Malo pelos norte-americanos, noticiou-se tambem que foi elevado o numero de prisioneiros nazistas feitos nessa região.

BREST

Brest, o maior porto da Bretanha, continua resistindo. A guarnição alemã recebeu, hoje, um "ultimatum" do comando norte-americano, que lhe proporcionava uma oportunidade para evitar sua dizimação. O comando alemão da praça, todavia, recusou-a.

A' hora em que estavamos telegrafando, ultimas da noite, as defesas externas da grande base naval estavam sendo atacadas.

LORIENT E SAINT NAZAIRE

Não houve noticias, durante o dia, positivando a situação dos portos de Lorient e Saint Nazaire, nem se noticiou novo desenvolvimento quanto ao progresso das forças norte-americanas que se acham no estuario do Loire.

O TERCEIRO GENERAL QUE SE RENDE

No noticiario de hoje, destacou-se mais um fato, significativo na observação do declinio do moral nazista: mais um general alemão, o tenente general Karl von Spang, comandante de uma divisão de infantaria, foi feito prisioneiro.

E' o terceiro general alemão que se rende aos aliados na frente ocidental desde o dia D.

PEDIRA' PAZ A' RUSSIA

(Conclusão da 1ª pag.)

velho marechal Carl Gustav Mannerheim, que há pouco assumiu a presidencia, e reorganizou o Gabinete, havia recebido da Russia garantias seguras de que estava disposta a retomar as negociações de paz, caso a Finlandia demonstrasse sua sincera vontade de sair da guerra.

A drastica reorganização do governo — com Mannerheim substituindo o presidente Risto Ryti, e com o afastamento do primeiro ministro Edwin Linkomies e do ministro do Exterior sir Henrik Ramsay — deu, pela primeira vez desde que a Finlandia entrou na guerra ao lado da Alemanha, uma prova definitiva de que a Finlandia está ansiosa pela paz.

Depois que as forças russas conquistaram o istmo da Carelia e recapturaram Viipuri, começaram a chegar a Helsinki varios indicios de que estava sendo iniciado um trabalho subterraneo para a discussão das condições do armisticio. Já anteriormente houvera agitações surdas, no seio do povo finlandês, no mesmo sentido, mas o novo Pacto Secreto do presidente Ryti com a Alemanha impediu que esse movimento tomasse maior corpo.

A Finlandia — cuja posição se acha complicada por sua má vontade para com a Russia e por seu desejo de vingança, após a vitoria dos russos na guerra do inverno de 1939-1940, bem como pela presença, em seu territorio, de mais de 85.000 soldados alemães — viu, em junho ultimo, desaparecerem os ultimos vestigios de um regime democratico em seu governo. Foi então que Ryti, Linkomies e Ramsay aceitaram abertamente a colaboração militar com a Alemanha, iniciativa essa que custou aos finlandeses a ruptura de suas relações diplomaticas com os Estados Unidos.

Foi tambem isso o que produziu a "revolução branca" que precipitou a renuncia do presidente Ryti.

A' frente do novo Gabinete, com o presidente Mannerheim, acha-se como Primeiro Ministro o sr. Hantti Hackzell, que era ministro na Russia.

Seu Ministro do Exterior, é o sr. Carl J. A. Enckell, que, como secretario de Estado da Finlandia, assinou o acordo de Independencia da Finlandia com Nikolai Lenin, depois da Primeira Grande Guerra.

Embora todos os finlandeses de Estocolmo tenham acolhido o novo Gabinete como "o unico capaz de iniciar as negociações de um armisticio", estranha-se que nele não tenham sido incluidos certos "leaders" eminentes, como Paasikivi e Eco Vuori, este ultimo Chefe supremo dos sindicatos finlandeses.

O sr. Vuori foi muitas vezes mencionado como futuro e eventual Primeiro Ministro, mas agora ficou "inteiramente na sombra". O proprio marechal Mannerheim talvez só ocupe a Presidencia a titulo precario, pois por mais de uma ocasião afirmou que não desejava voltar ás posições politicas. Só mesmo um movimento amplo da opinião e das forças armadas poderia levá-lo a aceitar o cargo, como o unico homem cuja ascensão ao poder poderia permitir uma alteração da politica geral da Finlandia sem provocar no pais uma guerra civil.

Assinado que seja o armisticio, é provavel que ele se afaste do cargo.

APERTAM O CERCO DOS EXERCITOS DO BALTICO

(Conclusão da 1ª pag.)

e em alguns setores os alemães contra-atacam até doze ou mais vezes por dia.

Um jornal diz que penetrando só nos bosques e pantanos situados em frente as planicies do Luban os russos conseguiram efetuar manobras de flanqueio que lhes permitiram atacar os principais baluartes germanicos.

Os observadores militares dizem que os exércitos alemães do Baltico aparentemente resolveram não tentar uma fuga pelo mar, estando decididos a dar prosseguimento a luta terrestre. Acrescentam que a derrota e a destruição das unidades alemãs estão asseguradas.

Enquanto os generais Bagramian e Yeremenko encurralavam as forças de Lindenmann na Letonia e Estonia, o general Chernyakhovisky anulava metodicamente as defesas entre Nimen e a fronteira da Prussia oriental destruindo as posições alemãs uma após outra ao norte de Memel e ao largo das margens do triangulo de Suwalki.

De Moscou, porém, Henry Shapiro, da "United Press", escreve em telegrama posterior: — Os nazistas depois de duas semanas de luta com as costas contra a parede na fronteira da Prussia Oriental, iniciaram desesperados contra-ataques; porém os russos repeliram todas essas tentativas inimigas. Grandes forças nazistas de tanques e de infantaria, trazidas da Alemanha central para conter o avanço sovietivo pela Prussia Oriental, a qualquer custo, estão contra-atacando de suas posições poderosamente fortificadas. Ao que parece, trata-se dos contra-ataques mais violentos que os russos tiveram de enfrentar durante seu gigantesco avanço de 10 semanas, que fez retroceder os nazistas até a porta da Prussia Oriental e de Varsovia.

As informações sovieticas dizem que os fascistas alemães já perderam enorme quantidade de materiais e de homens. As principais investidas nazistas foram feitas a noroeste da cidade lituana de Mariampol, na zona onde as tropas russas, segundo as ultimas noticias, se encontram apenas a 12 quilometros do territorio alemão.

A aviação russa está atacando continuamente as comunicações nazistas entre a frente de batalha e os limites da Prussia Oriental.

No entanto o progresso das tropas do general Cherniakhovsky depende muito da rapidez com que os generais Bagramian e Yeremenko consigam desalojar os alemães da Letonia e Estonia.

A "D.N.B." disse que ao norte de Memem os russos não conseguiram efetuar a irrupção que pretendiam e que durante a luta movel os alemães fecharam as penetrações russas em Raseinai, a 87 quilometros ao noroeste de Tilsit, enquanto na frente entre o Vistula e Niemen os russos depois de uma violenta preparação de artilharia efetuaram algumas penetrações empregando poderosas unidades de infantaria, tanques e aviação.

Completada a Ocupação de Guam

(Conclusão da 1ª pag.)

radas, Tinian e Saipan, a cerca de 125 milhas ao norte, foram ocupadas no mês de julho.

Existem varios importantes aerodromos nessas três ilhas, os quais estão dentro do alcance das Super-Fortalezas-Voadoras B-29 para empreenderem ataques contra o territorio do próprio Japão, contra as ilhas Filipinas e a costa da China.

A posse dessas três importantes ilhas do arquipelago das Marianas dá aos EE. UU. bases avançadas para mais profundas penetrações na área das defesas do interior do Japão.

DIARIO CARIOCA

Diretoria :

EXPEDIENTE:

Horacio de Carvalho Junior
Diretor-Presidente

Danton Jobim
Diretor-Secretario

F. J. Teixeira Leite
Diretor-Gerente

Telefones:
Direção: 22 3023 — Chefe da Redação e Secretaria: 42-5571 — Redação: 22 1551 — Administração e Gerencia: 23-3035. — Publicidade 22-3018 — Oficinas: 22 0821

ASSINATURAS:
Para o Brasil:
Ano .. .. Cr$ 90,00
Semestre ... . Cr$ 50,00
Para o Exterior:
Ano .. .. Cr$ 200,00
Semestre ... . Cr$ 150,00

VENDAS AVULSAS:
Em todo o Brasil:
Dias uteis . . . Cr$ 0,40
Aos domingos . Cr$ 0,50
Por avião . . . Cr$ 0,60

São cobradores autorizados os srs. J. T. de Carvalho e Antonio Ferreira da Rocha

Percorre o interior do pais a serviço desta folha o sr. Romualdo Perrota, nosso inspetor.

REPRESENTANTES:
Minas Gerais-Belo Horizonte: Osvaldo N. Massote

Paraná, Santa Catarina e Rio Grande do Sul: dr. Caio Machado — Rua Lamenha Lins, 320 — Curitiba.

Sucursal em São Paulo: Mario Cordeiro — Rua Xavier de Toledo, 84, 1º andar, sala 3 — Telefone: 4-6896.

Pernambuco — Recife: Rui Duarte

Bahia — Salvador: Virgilio D. Barba Junior

Publicidade: 22-3018

PRAÇA TIRADENTES, 77

CONSEQUENCIAS DOLOROSAS DAS PROLONGADAS ENCHENTES DE MACEIÓ

VENDE-SE E COMPRA-SE TUDO DENTRO D'AGUA

Continua Chovendo — Agrava-se o Problema do Abastecimento — A "Feira" Não Deixou de Funcionar — Mais Detalhes do Diluvio Ocorrido Em Alagoas

MACEIO', 9 — (Press Parga) — Em consequencia de prolongadas chuvas caidas sobre a capital alagoana, ha mais de 8 dias, e, outrossim, das inundações provocadas pelo transbordamento da lagoa do Norte foi mudado o aspecto da tradicional "Feira dos Passarinhos", onde tudo é velho, tudo é bom, tudo é negocio da china para quem vende, e tudo é ruim, tudo é imprestavel, tudo é canudo para quem compra".

A "FEIRA" NÃO DEIXOU DE FUNCIONAR

Domingo, os moradores do bairro da Levada acordaram surpreendidos com um vasto lençol de agua invadindo suas casas. Logo mais, dia claro, familias e familias abandonaram aquele arrabalde maceioense e demandaram, no centro da cidade, o bairro do Farol, Pinheiros e Pitanguinha, onde jámais as aguas poderiam subir.

Entretanto, ás 9 horas do dia um movimento desusado se observou ás proximidades do Mercado Publico — situado no Parque Rio Branco. Risos, piadas, algazarras, pregões. "Quem quer comprar um canario barato?", e uma voz gritando no meio da multidão: "Canario nesse tempo está com gôgô..."

Ciente do ocorrido o reporter da Press Parga, com agua ate o joelho, dirigiu-se para a famosa "Feira dos Passarinhos". Ali se comerciava do mesmo modo que nas manhãs de sol, de calor. Os vendeiros não cederam seus postos ás massas liquidas. Improvisavam plataformas ou se instalaram nos locais mais altos, ainda não atingidos pelas aguas, embora tirando daquele "mercado popular" km pouco de sua caracteristica.

As aguas subiam, e os populares continuavam trocando curiós velhos e afamados cantadores, galos de campina capazes de cantar 24 horas e comprando fechaduras semi-imprestaveis, de segunda mão e negociando com relogios. Até mesmo os cantadores de mudinha anunciavam, a preços modicos, o "ABC de Lampeão" ou então "A historia do menino que virou onça".

E durante todo o domingo, a "Feira de Passarinhos" continuou com o seu movimento, embora fizesse frio em Maceió e as ruas estivessem completamente alagadas.

SUPERLOTADOS OS HOTEIS MACEIOENSES PELAS PESSOAS EVACUADAS

MACEIO', 9 (Press Parga) — Em vista do grande numero de pessoas evacuadas do interior do Estado e mesmo dos bairros inundados da capital, todos os hoteis maceioenses encontram-se superlotados.

AGRAVA-SE O PROBLEMA DO ABASTECIMENTO EM VISTA DA PARALISAÇÃO DOS TRANSPORTES

MACEIO', 9 (Press Parga) — O problema de abastecimento da capital alagoana agrava-se dia a dia, como consequencia logica do isolamento de Maceió do resto do Estado, pois há varios dias encontra-se totalmente paralisado o sistema de transportes de Alagoas.

REGRESSARAM DE LOURENÇO DE ALBUQUERQUE TODOS OS TRENS QUE DEMANDAVAM MACEIO'

MACEIO', 9 (Press Parga) — Informa-se agora que todos os trens que demandavam Maceió regressaram da cidade de Lourenço de Albuquerque, ponto de confluencia da ferrovia Maceió-Recife e Maceió-Palmeira dos Indios.

CONTINUA CHOVENDO NA CAPITAL E NO INTERIOR DE ALAGOAS

MACEIO', 9 (Press Parga) — Continua chovendo torrencialmente na capital e no interior do Estado, sendo de destacar que o temporal ocorre sobretudo sobre a zona de mata, onde se encontram localizadas as industrias alagoanas e as maiores plantaçoes agricolas.

EVACUADO O BAIRRO DA LEVADA

MACEIO', 9 (Press Parga) — O bairro da Levada, nesta capital, situado ás margens da Lagoa do Norte, está sendo evacuado rapidamente pelos seus moradores.

A enchente daquele bairro tem causado serios transtornos á vida local, dado que é pelo porto lacustre ali localizado que se faz o desembarque de grande numero de produtos alimenticios vindos dos municipios plantados ás margens das lagoas Manguaba e Mundaú, por canoas e barcos.

Tambem na Levada encontra-se o Mercado Municipal, cuja construção, caso o nivel da Lagoa não baixe rapidamente, não oferecerá a minima segurança, pois aquele proprio municipal está construido em um aterro, sendo facilmente avariado pela infiltração de agua. Devemos frisar que um dos oitões do Mercado está rachado, há meses.

Consultas "Cr$ 5,00"
Olhos - Ouvidos - Nariz e Garganta —
Dr. Fortunato
Especialista com pratica nos Hospitais da Europa — Rua da Carioca 6, 4.º andar, das 13 ás 18 horas, diariamente.

PROSPERA O COMERCIO DOS "REMENDÕES"

ATÉ OS 'GRANFINOS' APELAM PARA AS MEIAS-SOLAS

O Encarecimento Brutal dos Calçados Trouxe Nova Freguesia Aos Sapateiros

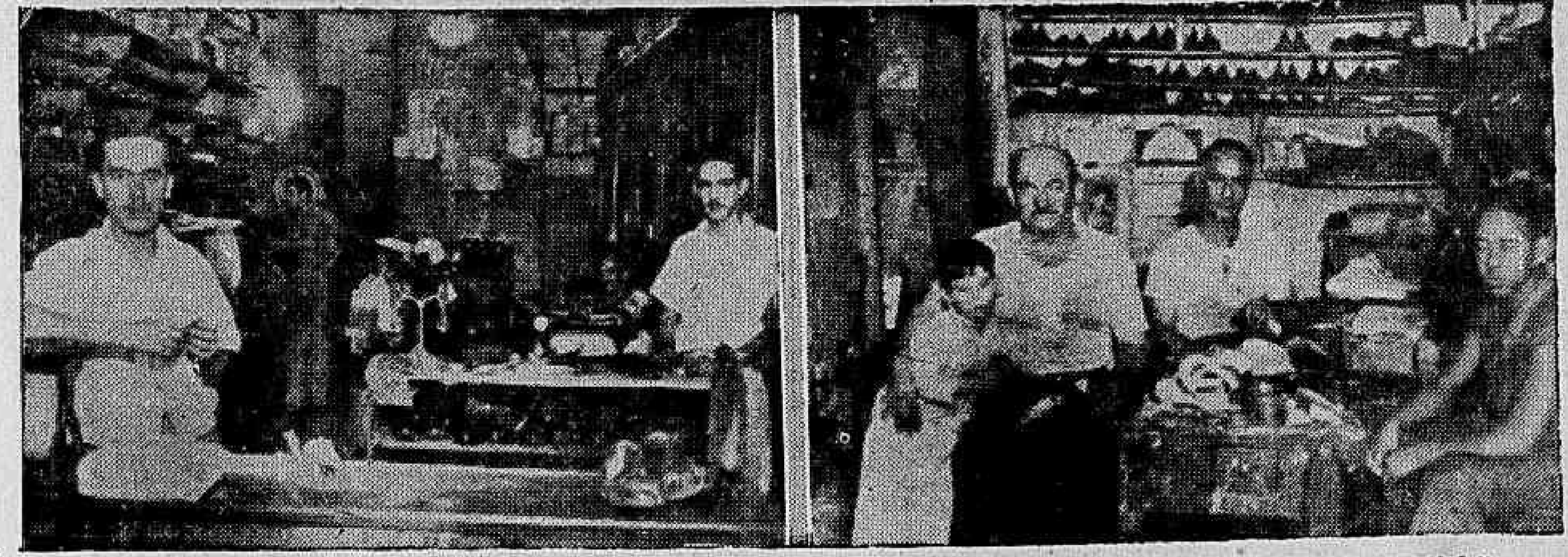

Uma das oficinas relampago, onde o freguês em 10 minutos sai com os sapatos consertados e Luiz Marino, feliz e satisfeito com a sua profissão, posando para o nosso fotografo

O choque armado que ensanguenta o mundo trouxe, como problemas dos mais serios, a carestia da vida. Longe embora do cenario em que os exercitos se chocam, não deixamos, no entanto, de pagar, e de maneira extrema, esse tributo. Tudo, entre nós, num grau sem duvida fora do proposito, talvez criminoso, encareceu de forma assustadora.

Não são, apenas, os generos alimenticios que atingiram preços astronomicos, desde o prosaico feijão bem nosso, desde o tomate que nasce em toda parte, até á carne de xarque que, hoje, pode muito bem ser chamada de "alimento de rico".

Encareceram tambem, na mesma proporção assombrosa, sem que surja um dique salvador, os preços da roupa, do calçado, desse mundo de coisas que formam a indumentaria do homem e da mulher. Atualmente, com a maior semcerimonia desse mundo, um alfaiate cobra mil cruzeiros por um terno de simploria casemira nacional; enquanto a sapataria popular, instalada na Avenida Marechal Floriano ou na rua da Carioca, montada sem grande luxo, assesta o preço de 300 cruzeiros num par de sapatos assim, assim...

Desse modo, para vestir-se, hoje, decentemente, um pobre mortal, vista calças ou seja do chamado sexo fragil, tem que dispor de um orçamento amplo, do contrario terá que entregar-se ás garras dos vendedores da prestação, pagando mais cem por cento sobre o preço normal de qualquer peça do vestuario humano.

CONTENTES E FELIZES OS "REMENDÕES"

O brutal encarecimento do calçado trouxe, em consequencia, uma fase de prosperidade para os sapateiros, esses populares "remendões" que se instalam numa porta qualquer, num pé de escada, pespegando meia-sola e saltos em calçados já meio lá, meio cá...

Até a carestia tomar velocidade, esses "remendões" estiveram em crise, pois poucas, rarissimas mesmo, eram as pessoas que recorriam a seus serviços. Só mesmo os pobres, no verdadeiro sentido do vocabulo, apelavam para a meia-sola afim de aproveitar, por mais um, dois ou três meses, o calçado avariado. E isso mesmo só o faziam na hora extrema, quando não havia outro recurso. O moço fino, a senhorinha "granfa", o "crack" do foot-ball, e toda gente que se julga "troço na vida", não recorriam, absolutamente ao sapateiro. Cambaio o colçado, era jogado ao abandono ou, então, quando o dono tinha bons sentimentos, passado adiante, ao primeiro necessitado que pedisse uma esmola.

TUDO MUDOU

A situação mudou, no entanto, e rapidamente. Da noite para o dia, sem que aparecesse uma razão plausivel, os calçados passaram a ser artigo de absoluto luxo. Da casa dos cem e duzentos cruzeiros, que eram, pode-se dizer, os preços maximos até um ano atrás, um par de sapatos para homem enfeitou-se do preço proibitivo de 400 e 500 cruzeiros. Os de senhora, mais baratos embora, subiram tambem na mesma proporção. E isso de tal maneira que só os ricos podem calçar os ultimos modelos, e o pessoal da classe média que, antes, comprava um ou dois pares de calçado por ano, tem agora de recorrer ao "remendão" afim de aproveitar, na ativa, o maior tempo possivel, os sapatos que formam sua reserva.

Foi essa situação clamorosa, sem duvida, que trouxe trabalho bastante para os sapateiros, tanto para os chamados "remendões", como para as oficinas mecanicas que anunciam saltos e meias-solas em dez minutos. Uns e outros trabalham sem parar, atendendo a uma freguesia que aumentou assustadoramente, e em meio á qual são vistos "granfinos" da Tijuca ou de Copacabana e o moço de paletó de três botões, que agora se vê obrigado a aproveitar o seu "sola dupla"...

A guerra, pois, com seu exercito de problemas economicos, trouxe uma notoriedade excepcional para os sapateiros, que estão agora ganhando bastante dinheiro, pois, se o serviço dobrou, — o preço por eles cobrado duplicou. Hoje, uma meia-sola custa o preço de sola inteira, e para colocar-se um salto novo, de borracha, por exemplo, paga-se a "bobagem" de quinze cruzeiros.

VISITANDO AS OFICINAS DOS "REMENDÕES"

Foi, justamente, atraido pela notoriedade, que os "remendões" ganharam, nestes ultimos tempos, que o reporter tirou o dia de ontem para visitar algumas dessas oficinas, agora espalhadas por todos os recantos da cidade. Aliás, é esse um ramo de negocio que maior prosperidade vem alcançando nesse periodo sombrio que o mundo atravessa.

Uma oficina de "remendões", nos moldes das que possuimos, não requer, nem grandes capitais, nem despesas que cheguem a constituir problemas, nem tampouco exige "espaço vital". Qualquer cubiculo de dois metros, debaixo de uma escada, serve para a sua montagem. Daí a facilidade com que elas proliferam.

Os "remendões" não conhecem o peso das "luvas". Mudam-se de casa com a mesma facilidade com que se troca de camisa. E' que, em qualquer bairro, em qualquer rua, eles encontram um buraco para se meterem com suas oficinas. Por isso mesmo eles são, em geral, criaturas bem humoradas. Têm sempre um sorriso nos lábios e uma mentira na boca para consolar o freguês que esperava os seus sapatos para aquele dia e que só lhe foi entregue uma ou duas semanas depois. A isso eles chamam de mentira comercial. O certo é que o "remendão" não se enerva. E quando tal coisa lhe acontece, ele se desabafa nas marteladas que desfere nas solas. Nunca, porem, se despreocupa com o freguês. Por isso, dizem até que os "remendões" não têm figado.

EM PALESTRA COM OS PROFISSIONAIS DA MEIA-SOLA

Confiando no temperamento calmo desses homens, que conversam sem interromper o trabalho, é que procuramos ouvi-los a respeito do impulso que sua profissão tomou nessa época de aperturas e dificuldades.

O primeiro com quem falamos foi o sr. Meliande Antonio. E' o mais novo profissional da meia-sola que nos veio da terra de Dante. Há cinco anos, apenas, trabalha pelo oficio, mas já é conhecido de larga freguesia no bairro do Andaraí. Meliande Antonio mostrou-se satisfeito com a nossa presença e não se fez de rogado. Tudo quanto sentia foi logo dizendo:

— "Os negocios melhoraram cem por cento. Confesso que nunca recebi tanto calçado para consertar. Tenho mesmo a impressão que os meus fregueses revolveram velhas malas, onde os sapatos estavam aguardando o caminho da Sapucaia. Apesar da sola ter subido de preço, pois de 11 cruzeiros passou a 22,00, encontro margem para um lucro compensador. Por isso, não posso me queixar."

Luiz Marino foi outro sapateiro que nos falou. Sua oficina está instalada na Tijuca. Há trinta anos que vive da profissão e é, como Meliano, tambem da terra de Dante, agora ás portas da libertação total do jugo nazista. Disse-nos ele:

— "Trabalho hoje como nunca. Ainda até há bem pouco tempo, andava eu de bicicleta, gritando pelas portas o meu oficio, á cata de calçados para consertar. Hoje, graças a Deus, não. Hoje a freguesia acorre á minha oficina e em numero cada vez mais crescente. E para atender a todos, não há mãos a medir, como não há prazo prefixado para entrega do trabalho. Pelo visto, rematou Luiz Marino, sorrindo: temos que adotar tambem o regime da "fila".

Em Copacabana, o bairro aristocratico da "Cidade Maravilhosa", palestramos com o sr. Genaro Agostini. O homem esfregava as mãos de contente com a evolução operada no seu comercio:

— "Trabalho não me falta. Tenho até em excesso. O que me falta são oficiais. Ah!... se eu tivesse gente para trabalhar!...

Enquanto Genaro falava, demos um golpe de vista na estreita oficina. Os pares de sapatos, de homens e de mulheres, esperando conserto, amontoavam-se pelo chão, cobertos de poeira. Havia de todos os tipos, desde a sola dupla, usados pelos "granfinos", até as botinas de cano, que os economicos, alheios á moda, conseguem comprar, ainda em liquidação, por um preço baixo.

A situação dos "remendões", todavia, quer seja no Andaraí, em Ricardo Albuquerque, no Grajaú, em Copacabana, em Bangú ou em Ipanema, é a mesma. Todos têm muito trabalho, pois a freguesia aumentou de maneira incrivel, sabido que toda gente hoje, dado o brusco encarecimento do calçado, procura aproveitar, no maximo, os pares que formam o seu guarda-roupa.

Elaborados os Estatutos da Fundação Getulio Vargas

Ultimados os Trabalhos — A Reunião de Ontem

A Comissão designada pelo presidente do Departamento Administrativo do Serviço Publico, sr. Luiz Simões Lopes, na forma do artigo 2º, do decreto-lei n. 6.693, de 14 de julho de 1944, para auxiliá-lo na criação de uma entidade que se proponha ao estudo e á divulgação dos principios e metodos de organização racional do trabalho e preparo de pessoal qualificado para a administração publica e privada, realizou, ontem, a terceira das reuniões destinadas a discutir e aprovar os Estatutos da Instituição.

A essas reuniões, que têm sido realizadas no gabinete do sr. Luiz Simões Lopes, compareceu a totalidade dos membros da Comissão, que se compõe dos seguintes nomes, srs.: Guilherme Guinle, Conde Francisco Matarazzo Filho, João Alberto, major Alencastro Guimarães, Horacio Lafter, João Daudt de Oliveira, Euvaldo Lodi Fabio Prado, Roberto Simonsen, Carneiro Felipe, Abgar Renault, Moacir Briggs, Asterio Dardeau Vieira, Teixeira de Freitas, Murilo Braga, Paulo de Assis Ribeiro, Jorge Kafuri, João Carlos Vital, Alfredo Nasser, Julio Barros Barreto, Henrique Barbosa, Paulo Lira, Rafael Xavier, Lourenço Filho, Jorge Melo Flores, Jubé Junior, Mario Bittencourt Sampaio, Teodoro Artur, Felinto Maia, Arisio de Viana, Hermann Junior e Plinio Catanhede.

FUNDAÇÃO GETULIO VARGAS

Ao que fomos informado, a Comissão decidiu que a entidade será uma Fundação e a ela ligando-se o nome do chefe do Governo, pioneiro da implantação, no Brasil, dos metodos de organização racional do trabalho. Dessa forma, a nova entidade denominar-se-á "Fundação Getulio Vargas".

A REUNIÃO DE ONTEM

Na reunião de ontem, que se prolongou das 15 ás 20 horas, foram ultimados os trabalhos de discussão e votação dos Estatutos, que estão agora em fase de redação definitiva.

Ao terminar os trabalhos da Comissão, o sr. Luiz Simões Lopes, presidente do DASP, agradeceu o extraordinario interesse demonstrado pelos membros da referida Comissão, os quais não hesitaram em deixar os seus inumeros afazeres para se dedicarem inteiramente a esse trabalho.

"A presença de eminentes personalidades nessas reuniões — disse o presidente do DASP — o carinho com que têm discutido todas as emendas apresentadas, em exaustivas reuniões, e tomando a iniciativa de apresentar outras de alto valor, como as que foram elaboradas pelo Conde Francisco Matarazzo Junior, dr. Guilherme Guinle, João Alberto, Euvaldo Lodi, Fabio Prado, Roberto Simonsen, João Daudt de Oliveira, major Alencastro Guimarães, e tantos outros, demonstra o quanto a organização que aqui estamos ideiando vem de encontro dos mais legitimos interesses nacionais."

MOÇÃO DE APLAUSO AO SR. LUIZ SIMÕES LOPES

Antes de finalizar a reunião o prof. Carneiro Felipe, sob as mais vivas demonstrações de apoio dos presentes, propôs uma moção de aplauso á maneira pela qual o sr. Luiz Simões Lopes conduziu os trabalhos e ao concurso realmente valioso que prestou no esclarecimento das questões em debate.

Cresce a Armada do Brasil

Declarações dos Almirantes Jonas Ingram e Soares Dutra — Mais de 40 Aviadores Americanos Pereceram Em Ação No Atlantico Sul — A Colaboração do Exercito e da Aeronautica

RECIFE, 9 (A. N.) — O almirante Ingram vem de fazer á imprensa daqui interessantes declarações. Começou dizendo que o povo brasileiro ainda não fôra posto, perfeitamente, ao corrente dos grandes sacrificios a que se submeteram marinheiros e aviadores de seu país. "Tenho grande admiração pelos oficiais e marujos brasileiro" — disse. "Eles demonstraram e continuam a demonstrar grande valor no desempenho das arduas tarefas que lhes têm sido confiadas. Têm lutado com a mesma audacia e a mesma determinação dos estadunidenses.

Aprenderam muito durante as diversas etapas desta luta cheia de riscos, que tanta capacidade técnica exige dos combatentes.

A Força Naval do Brasil está se expandindo rapidamente, e, futuramente, atuará como fator de evidente importancia.

Além dos dois "destroyers" ha pouco transferidos e dois outros que virão dentro de poucos dias, mais quatro serão entregues á Frota Brasileira muito breve.

Navios de maior porte serão tambem transferidos, tão cedo nos seja possivel colocá-los á disposição do Brasil". Noutro topico da entrevista, o almirante Ingram acentuou: "Foi muito penoso que as circunstancias da guerra tivessem impedido que mantivessemos o publico inteiramente a par da campanha anti-submarina. Cheguei a ter sob meu comando, em determinadas fases da batalha, cerca de cem navios e dez esquadrilhas aéreas, além do apoio de tudo quanto a Marinha e a Aviação do Brasil puderam alinhar na luta.

Igualmente devo referir-me ao auxilio prestado pelo Exercito brasileiro, guarnecendo pontos do litoral. Tambem navios ingleses e franceses, em certos momentos, trouxeram seu contingente de esforços para dominar o inimigo escondido sob as aguas e varrer destes mares a ameaça contra a segurança das rotas essenciais á vitoria noutros teatros ativos da guerra". Finalizando, o almirante Ingram consentiu expressamente que o jornalista divulgasse os dados segundo os quais mais de quarenta aviadores norte-americanos já pereceram em ação no Atlantico Sul, alguns em ataques a submarinos e outros em luta contra os corsarios nazistas.

RECIFE, 9 (Asapress) — Simultaneamente com as declarações do almirante Ingram, o almirante Soares Dutra, comandante da Divisão Naval Brasileira, em aguas do Atlantico Sul, anunciou tambem que varios outros navios de guerra americanos serão incorporados á esquadra do Brasil.

Adiantou que serão transferidos para a nossa Armada mais de 15 barcos, inclusive alguns cruzadores.

Desse modo, o Brasil possuirá dentro de pouco tempo uma frota de guerra á altura das suas pesadas responsabilidades, na vigilancia e defesa do nosso litoral e do Atlantico Sul.

Um Monstro Marinho Nas Costas do Maranhão

S. LUIZ, 9 (Asapress) — Reina grande expectativa, nesta capital, em torno da noticia do aparecimento de um monstro marinho, uma especie de cobra gigantesca, nas costas do Maranhão, proximo a Guimarães. Testemunhas que dizem ter visto o enorme animal, adiantam que é tão grande o deslocamento de agua que os seus movimentos provocam, que nenhuma embarcação de pequeno porte dele poderia se aproximar, sem correr o risco de naufragar. O monstro tem uma cabeça semelhante á de uma gigantesca serpente e seus movimentos são identicos aos dos ofidios.

Ontem, No Catete

DESPACHOS E AUDIENCIAS DO PRESIDENTE DA REPUBLICA

O presidente da Republica recebeu ontem, para despachos, no Palacio do Catete, os srs. Paulo Lira, que responde pelo expediente do Ministerio da Fazenda, João Marques dos Reis, presidente do Banco do Brasil e Henrique Dodsworth, prefeito do Distrito Federal.

Caixa Reguladora de Emprestimos da Prefeitura

Serão pagas, hoje, as seguintes propostas: 72883 — 72930 — 73579 — 73580 — 73582 — 73583 73584 — 73585 — 73587 — 73588 73589 — 73590 — 73592 — 73593 — 73594 — 73595 — 73596 — 73597 — 73598 — 73599 — 73600 — 73601 — 73602 — 73603 — 73604 — 73605 — 73607 — 73608 73609 — 73610 — 73611 — 73613 — 73614 — 73615 — 73616 — 73618 — 73619 — 73620 — 73621 — 73853 — 73864 — 74114.

Serão pagas tambem as propostas já anunciadas neste mês e não recebidas.

HOTEL
Quitandinha
Em virtude da procura antecipada de aposentos para esta semana só se aceitam reservas de apartamentos para o próximo "week-end".
TELEFONE DIRETO — PETROPOLIS, 4, 5, OU 6
HOTEL QUITANDINHA

O PROGRAMA É NÃO RECUSAR OS QUE VÃO AO SEU ENCONTRO:

NA CASA ONDE AS CRIANÇAS SE FAZEM HOMENS SEM CONHECER OS PAIS

Leite Humano a 15 Cruzeiros o Litro — Na Créche Em Observação de 3 a 30 Dias — Estatistica Impressionante — Oficinas Técnicas — A História da Imagem Que Voltou á Casa dos Expostos

Estivemos, ontem, em visita á "Fundação Romão Matos Duarte a antiga "Casa dos Expostos", onde, desde 1738, isto é, ha mais de 200 anos, milhares de crianças encontraram abrigo e se educaram, tornando-se uteis á sociedade.

A instituição Romão Matos Duarte teve como primeiro auxilio trinta e dois cruzados, que lhe destinou o seu benemerito patrono. A sua humanitaria obra, porém, foi de tal modo compreendida que se desenvolveu sempre até os nossos dias, aparecendo hoje como uma tradição da cidade.

"RODA DOS EXPOSTOS"

Na Roda dos Expostos, onde estivemos em visita, ouvimos dos seus dirigentes, que ali não existe, como muita gente pensa, apenas filhos do pecado. Isto é um engano — afirmaram-nos.

— A grande maioria, a quase totalidade das crianças, provêm de pais cuja falta de recursos absoluta, os obrigou a colocar os filhos na roda dos expostos. Esse procedimento, entretanto, não deve ser encarado como deshumanidade. E' que esses pais, verdadeiros indigentes, sabem perfeitamente que os seus filhos, encontram nesta Casa toda a assistencia e, assim, são poupados ao sacrificio. O presidente Getulio Vargas compreendeu tão bem o nosso trabalho que mandou nos dar, anualmente, uma subvenção".

O NOSSO PROGRAMA É NÃO RECUSAR OS QUE VENHAM AO NOSSO ENCONTRO

Na detalhada exposição que nos foi feita pelos diretores da benemerita instituição, ressalta o seguinte fato:

— De uma feita, acusaram-nos de ter o estabelecimento superlotado, com sacrificio de regras de higiene e de conforto. O que vamos fazer, entretanto? Fechar as portas? Não! Colocar na rua as crianças que aqui se encontram? Tambem não! Deixar morrer á mingua os pequeninos que encontramos na roda? Seria impossivel. Mas o que vamos dizer ao Juizado de Menores e outras repartições quando nos mandam, acompanhados de funcionários, crianças de poucos dias, para serem internadas, em vista de não existir, no Rio, outro lugar apropriado com a capacidade de nossa Fundação? Vou citar um exemplo: Na semana passada, uma senhora, na mais absoluta indigencia, chegou á Santa Casa com quatro filhos menores. Internada na Maternidade faleceu ao dar á luz o quinto rebento. O que iamos fazer com os pobres orfãos, que ficaram, quando não tinhamos sequer o endereço da residencia onde morava aquela desventurada? Trouxemos os meninos para a Fundação e, aqui, já se curaram das doenças de que eram portadores, encontrando-se eles agora bem alimentados e assistidos".

Uma das muitas criancinhas que foram deixadas na "Escola" e que, feita homem, nunca conhecerá seus pais

E na hipotese de se multiplicarem cada vez mais os pequenos hospedes da Fundação? — indagamos.

— "Ha de se arranjar uma solução qualquer. Apertam-se um pouco as caminhas transforma-se uma outra sala em dormitorio e mais algumas meninas serão chamadas para amas-secas.

Assim, com o auxilio de Deus, tudo se resolverá. O nosso programa é não recusar os que venham ao nosso encontro.

FICAM NO CRECHE EM OBSERVAÇÃO DE 3 A 30 DIAS

Encontramos na creche, distribuidas em "boxes", 386 crianças de idades que variavam de 3 a 30 dias. Os pequeninos quer os que aparecem na roda ou ali são levados por qualquer pessoa, vão diretamente para uma sala onde, durante dois dias, ficam em observação, recebendo, logo, vacinação B. C. G., contra a variola e contra a difteria.

Os médicos que servem á Fundação, trabalham gratuitamente. Os pediatras, Elias Jorge Teixeira, Jorge Bandeira, Amim Cury e Lázaro Contini, ao receberem as crianças depois daquela observação, prescrevem, pelos exames, o tipo de alimentação para cada uma. Inicia-se, então, uma missão verdadeiramente apostolar. Interessante é notar que entre as quatrocentas crianças que vimos, as refeições diferem uma da outra. Umas tomam leite misturado com Eledon, outras, leite de vaca com agua, e outras ainda, mingáus com leite e farinha. Por mês, a Fundação consome 12 mil litros de leite por mês.

LEITE HUMANO A 15 CRUZEIROS O LITRO

O leite humano é adquirido a 15 cruzeiros o litro, depois que a ama sofre rigoroso exame. Para a creché, a Fundação prepara, diariamente, mil e quinhentas mamadeiras, sendo preparadas 10 mil fraldas em cada tres dias.

ESTATISTICA IMPRESSIONANTE

Informaram-nos, a seguir, para satisfazer a nossa curiosidade, que a Fundação, desde o seu inicio, teve o seguinte movimento: Expostos, 52.141; Desamparados, 2.665 e provisorios, 2.530. Total: 58.336 crianças.

OFICINAS TÉCNICAS

Ha, na Fundação oficinas de carpintaria, tipografia, funilaria, alfaiataria, gravura, encadernação, etc. Os meninos, de acordo com as suas aptidões, são encaminhados para aquelas profissões, dentro das normas traçadas pelo S.E.N.A.I.. Assim, dentro da orientação do presidente Getulio Vargas, aquele estabelecimento prepara futuros operarios para o Brasil.

NO DIA SEGUINTE A IMAGEM VOLTOU A' FUNDAÇÃO

Ha passagens comovedoras na historia da casa de caridade que visitamos. Um dia — contaram-nos — as irmãs que ali servem disputaram, em um leilão, uma imagem de São Sebastião. No ultimo lance, porém, desistiram porque o preço tinha ultrapassado as suas possibilidades. No dia seguinte, entretanto, a mesma imagem chegou á Fundação com este expressivo cartão: "De um anonimo para a "Casa dos Anonimos".

CENA COMOVEDORA

Certa vez, uma senhora da nossa melhor sociedade visitava o Abrigo. No auditorio, uma criança, vindo ao seu encontro, disse-lhe:

"Moça, todo o mundo tem mãe. A senhora quer ser a minha mãe?"

Foi uma cena comovedora. E a visitante, depois de autorizada pelo Juizo de Menores, levou para sua companhia a menina.

DENTRO EM BREVE ESTARÃO PRONTAS PARA SERVIR O BRASIL

Encontravam-se, ontem, na Fundação, 885 crianças. Dentro de breve, educadas e instruidas, estarão prontas para servir ao Brasil, reconhecidas e gratas a uma associação que nada lhes poupou para que fossem criadas com a mais desvelada assistencia, dentro do principio de proteção á infancia instituido pelo governo.

Diario Carioca
RIO DE JANEIRO, QUINTA-FEIRA, 10 DE AGOSTO DE 1944

A Liberdade Que se Reclama

Temistocles Linhares

OS recentes desembarques no velho solo de França vieram reacender no mundo inteiro uma idéia muito cara á civilização francesa, ao espirito francês. Uma idéia que teve desde os tempos em que o homem começou a ser respeitado em sua dignidade, em sua propria consciência de homem, grandes paladinos e defensores nessa terra banhada de claridade e irradiadora de cultura que os exércitos aliados já estão pisando. Uma idéia muito velha, mas que se renova sempre que o homem se volta para si e inicia um movimento que começa pelo conhecimento de si mesmo, do que lhe é essencial e legitimo, do que lhe é distintivo entre os demais seres e constitue bem o sentido profundo de suas prerrogativas, de sua mesma condição de homem — a idéia da Liberdade.

Esta palavra renasce em todas as bocas, toma acentos novos nos versos dos poetas dessa mesma França atual, ocupada e sofredora, os quais desde há quatro anos vêm lutando a seu modo contra a opressão nazista. Ela, essa palavra, está abrindo um caminho de luz acessivel a todos aqueles que ainda têm esperança e acreditam não serem em vão os sacrificios de vida e de dôr exigidos para o total exterminio dos fascistas espalhados por toda parte, sob inúmeros disfarces.

De há muito que essa palavra perdeu qualquer sentido em tantos recantos da terra. De há muito que ela foi despojada de sua força e destronada de sua cúspide nos regimes politicos avessos á idéia de ser o homem um animal que pensa, feito para pensar e cuja dignidade somente é concebivel no exercicio desse privilegio inerente á sua postura original na vida terrena. De há muito que ela passou a ser letra morta nas constituições e nas magnas cartas que ainda a declaram como um direito fundamental, para dar lugar ao arbitrio dos governos de força, desfibradores da personalidade, aviltadores do heróico que possa haver no fundo de cada homem, incensadores do homem miseravel, sem responsabilidade e conciência de seu modo de ser, do homem automato, do homem padronizado, fabricado em escala industrial, insensivel á sua interioridade, ás suas riquezas morais e espirituais. De há muito que essa palavra desertou de quase todo o mundo com a derrisória ordem nova das tiranias empenhadas em subjugar povos que vivem em pleno século XX.

Mas agora, após as mais duras experiências, após sofrimentos e desilusões que culminaram na maior guerra de todos os tempos e no sossobro completo de mitos e de idolos, faz-se de novo a sua enunciação e a palavra Liberdade se inscreve vivamente, em heróica vibração, no intimo de todos os homens, já cansados de amordaçamentos, para significar todo o seu conteúdo, a sua caracteristica de "privilegio", de lei privada, que emana da própria consciência do homem, de sua vontade autonoma, tornando possivel a vida do espirito, a qual todos reconhecemos como inalienavel da pessoa humana.

Desde logo uma distinção se impõe e aqui é mistér não confundir essa liberdade, essa liberdade que se reclama e faz necessaria, com a outra, de carater publico, que procede do poder soberano, imposta á coletividade em forma de lei — a lei é lei para todos —, de obediência obrigatoria. Liberdade a que permanece alheia a intima liberdade pessoal do homem e que faz com que lei e liberdade apareçam ás vezes como termos contraditorios.

Na realidade quotidiana, eles o são de fato, pois que a lei nasce para garantir a liberdade do homem, para torná-la possivel. Mas esta garantia só se torna eficaz quando limita a liberdade de cada homem assegurando a liberdade de todos. A lei salva a liberdade anulando-a e aí está o grande paradoxo.

Stuart Mill diz que a liberdade tem a sua origem na necessidade que sentem os povos de limitar o poder do governante, isto é, o homem quer se ver livre da ilimitada liberdade gozada pelo que manda. Nasce, pois, a liberdade de um signo negativo. O homem invoca a lei para suprimir a liberdade de outro homem, da que se lhe apresenta como uma lei privada, como um privilégio. E mesmo a Revolução Francesa se fez principalmente para isso, isto é, para abolir os privilégios em nome da Liberdade, para suprimir as liberdades, para converter o privado em público.

É certo que a Idade Moderna, muito especialmente o século XIX, tem sido a amplificação e a glorificação do público. Os povos foram pouco a pouco reduzindo a vida privada e concederam uma margem muito ampla á vida publica. Esta absorveu aquela e a relação pessoal, concreta, de homem para homem, desapareceu quase. O contrato substituiu a palavra de honra, a justiça ficou em lugar da caridade e o homem deixou de ser essa coisa positiva e real, de carne e osso, para se converter num ente conceitual, abstrato, num simples cidadão. Tudo se reduziu a puras noções formais sem conteudo vital e isso porque se perdeu a fé no homem, naquilo que lhe é essencial. E o vazio produzido por essa ausência foi que se pretendeu encher com ideologias abstratas, com idolos falsos, com fascismos, com nazismos, com falangismos, com "duces", com "fuehres", etc.

Começa, porem, o homem a reagir e a se rebelar contra tal especie de leis ou normas que se fundam em abstrações.

Uma rebelião do homem já se anuncia contra a lei pública, o que vale dizer: defesa da lei privada, do "privilégio", ou melhor, defesa daquilo que não necessita ser imposto por ninguem, que se traz dentro de si, de acordo com o criterio peculiar de cada qual. Defesa da verdadeira, da legitima liberdade, expressão viva de um grande anelo em todos os povos sofredores dos dias de hoje.

COORDENAÇÃO E BOM SENSO

MAURICIO DE MEDEIROS

EM seu primeiro encontro com a imprensa o novo Coordenador disse um conjunto de coisas sensatas. Não prometeu mundos e fundos. Mas abordou os problemas essenciais que lhe estão afetos por um lado acessivel a todo o mundo: — o do bom senso. Fez ver que estamos em guerra e que há certas coisas que podemos, evidentemente, fazer, mas não devemos. Assim, por exemplo, entende o novo Coordenador que estamos exportando alem do que podemos produzir.

O Coordenador não disse, mas eu quero crer que ele quis se referir á carne.

Em tempos normais, seria realmente de grande vantagem estimularmos toda sorte de exportações mesmo que esses produtos diminuissem para nosso consumo. Mas há certos produtos que não são facilmente substituiveis. Que nos adianta exportarmos carne para os aliados se somos obrigados a importá-la da Argentina para nosso uso?

Que nos interessa reunir no exterior milhões de dólares provenientes de tal exportação, se com ela estamos matando todo o nosso gado, entrando em safras antecipadas, de tal forma que cessada a guerra estaremos com o nosso cheptel imensamente desfalcado?

Creio que uma tal exportação longe de ser benéfica, é prejudicial.

Na frase com que o novo Coordenador se referiu ao problema, penso ter lobrigado uma promessa de correção desse erro.

Promete-nos outrossim o sr. coronel Coordenador a batalha dos preços.

Esse é que é o terreno delicado. Mas não é inacessivel. Tudo depende de coragem e pertinacia.

Não compreendo por exemplo as majorações de preços de certas utilidades, como o papel de fabricação nacional, pois que papel de excelente qualidade pode ser adquirido nos Estados Unidos, a despeito das restrições, por preço pouco maior que o nacional de inferior qualidade — incluindo fretes, seguro e direitos.

Acredito que se a Coordenação se envolver na questão de preços, terá de examiná-la na fonte de origem isto é, na fábrica — examinando-os em seus multiplos fatores. Só depois dessa correção junto ao produtor, será possivel qualquer medida quanto aos intermediarios.

E de crer igualmente que a Coordenação que profliga os passeios dominicais dos gasogenios, tome seu controle os vastos projetos de construções grandiosas de edificios publicos numa hora em que até a propria Coordenação para construir mercados de emergencia teve de comprar cimento no mercado negro.

Realmente os projetos de novos palacios — da Viação — da Justiça etc. são lindissimos. Mas seria evidentemente de melhor aviso só iniciar sua construção depois da guerra...

Enfim, o novo Coordenador nos deu uma boa impressão. Praticamente o que lhe dão a dirigir é uma grande casa de familia em que o mais importante é o bom senso.

TOPICOS

Fiscais do Trabalho

A NOTICIA, ontem amplamente divulgada pelos jornais, a respeito de fatos desabonadores que teriam sido praticados por funcionarios da Delegacia Regional do Ministerio do Trabalho, no Estado do Rio, é de molde a provocar alguns comentarios. De maneira alguma desejamos inocentar aqueles funcionarios, cuja culpabilidade, ao que parece, está comprovada no inquerito realizado pela Delegacia de Ordem Politica e Social de Niteroi. E' outro o nosso intuito.

Os fiscais do Ministerio do Trabalho, como tem acontecido algumas vezes, estão sujeitos á calunia, com que se procura macular a sua dignidade funcional. Tem havido casos em que firmas autuadas e multadas, depois de envidarem todos os esforços no sentido de se livrarem da penalidade, por infringirem as leis trabalhistas, tomam a vingança pérfida de acusar os fiscais apontando-os como achacadores E então se fingem de muito honéstas, alegando que repeliam, á altura, as propostas daqueles funcionarios. Testemunhas de vista, não lhes será, assim, tão dificil de arranjar.

Casos como esses já têm acontecido. E mesmo que o resultado do inquerito venha a provar a inocencia do fiscal apontado como deshonesto, nos espiritos mais criticos ficará sempre, um germe da duvida a alimentar insinuações perigosas.

A verdade é que a honra e a probidade funcional dos fiscais daquele Ministerio precisam ser preservadas das influencias dessas miserias, desde que o poder publico procure cercá-los das necessarias garantias, para que eles possam desempenhar, sem constrangimentos, a missão de que estão encarregados.

No caso do Estado do Rio houve, conforme apurou o inquerito, culpabilidade de funcionarios. Isso, porem não deve servir aos infratores das leis trabalhistas de incentivo para acusações que venham macular a honra dos fiscais do Ministerio do Trabalho.

* * *

O Teatro Nacional

O SR. Abadie Faria Rosa concedeu, ontem, uma interessante entrevista a um dos nossos colegas sobre o velho problema do teatro nacional. Os conceitos emitidos pelo diretor do S.N.T. são, incontestavelmente, substanciais e corretos. O sr. Abadie relembra a luta pelo soerguimento cultural e moral do teatro brasileiro, luta que data de quase cem anos. Disse que "teatro não se faz com leis, nem se cria com decretos". Nasce com a evolução natural dos povos".

Tudo isso e mais alguma coisa que o diretor do S. N. T. refere na sua entrevista está muito certo. Uma verdade aparece, entretanto, clara e insofismavel: a inoperancia absoluta do Serviço Nacional do Teatro, comprovada pelos fatos.

Aquele Serviço foi criado, incorporado ao Ministerio da Educação, com o fim de melhorar, de elevar o nivel cultural do nosso teatro. Foi esse o seu principal objetivo. Tudo, porem, tem provado o contrario. O Governo tem gasto uma fortuna sem resultados práticos. O S. N. T. tem somente se preocupado com questões de auxilio financeiro a Companhias de propositos unicamente comerciais, desprezando o sentido cultural. Por outro lado, a diretoria do S. N. T. vive ás turras com o Ministerio, criando impasses e dificuldades de todo genero.

As companhias teatrais que se organizam nesta capital, não contam com o estimulo e o amparo do S. N. T. Esse, pelo seu titulo — NACIONAL — deve ter uma ação vasta, por todo o Brasil. E não consta que o S. N. T. haja até hoje dispensado o necessario incentivo ás companhias que, á custa de tantos sacrificios, se formam nos Estados e que só podem contar, quase exclusivamente, com os proprios recursos e com o favor do publico.

O sr. Abadie Faria Rosa refere-se, com certo desdem, ao amadorismo. No entanto, do amadorismo encorajado pelos orgãos governamentais, podem sair grandes artistas. No amadorismo está, incontestavelmente, a maior escola. E' nele que es revelam as verdadeiras vocações.

Que o S. N. T. precisa de outra orientação, de outro ritmo, não há duvida. E, se não vier essa transformação que se impõe, o Teatro Nacional será sempre aquele de cem anos atrás...

* * *

O Coordenador e a Imprensa

FALANDO, ontem, á imprensa, o cel. Anapio Gomes, novo coordenador da Mobilização Economica, examinou, detalhadamente, certos problemas que se ligam diretamente aos interesses do povo. Segundo declarou, é necessario que todos os brasileiros compreendam que o Brasil está em guerra e, por isso mesmo, devemos suportar com boa vontade os sacrificios que o momento nos impõe.

Não queremos analisar aqui todas as declarações do coordenador. Uma, porem, merece o nosso registo especial. Disse o cel. Anapio Gomes desejar que todos os seus atos sejam discutidos pela imprensa, pois isso constitue uma critica construtiva. E disse: "Peço, apenas, que cada jornalista medite um pouco sobre os multiplos problemas que surgem na administração do proprio jornal em que trabalha: as dificuldades em resolver tais problemas; compare-os com os problemas que estão a cargo da Coordenação da Mobilização Economica, que são os problemas mais agudos do Brasil neste, momento. Será este, a meu ver, o método mais seguro para um julgamento sereno e construtivo."

Fazendo o registo dessas palavras do cel. Anapio Gomes, não podemos deixar de recebê-las com simpatia. O novo coordenador reconhece, de publico, não somente o direito do jornalista de criticar os seus atos, como tambem a necessidade que tem dessa critica para melhor orientar a sua administração. Aliás, devemos, com justiça, salientar que o cel. João Alberto, seu antecessor, jamais procurou cercear o debate na imprensa, dos atos da sua gestão, naquele importante setor do nosso governo.

* * *

O DASP e os Relatorios

HA' poucos dias, tivemos oportunidade de louvar uma iniciativa do DASP, sobre a apresentação dos relatorios, pelas repartições publicas dentro dos prazos legais. O DASP propunha ao presidente da Republica a punição daqueles que transgredissem as determinações vigentes Louvamos, em principio, a materia pois é claro que as leis devem ser cumpridas. Quanto a isso, não haverá opiniões divergentes.

Sucede, entretanto, ao que estamos seguramente informados, que alguns diretores do proprio DASP ainda não se desobrigaram daquela imposição legal, de apresentar, nos devidos prazos, os respectivos relatorios. Pelo menos, é de se verificar que tais relatorios sempre merecem uma publicidade ampla, e, ate agora, não veio a lume qualquer deles.

O presidente do DASP tem toda a razão em exigir que as repartições publicas cumpram o que a lei obriga. Entretanto, seria muito mais interessante que, antes de levar o assunto ao conhecimento do chefe do Governo, pedindo providencias disciplinares, justissimas, sem duvida, conseguisse que os diretores da sua propria repartição dessem o bom exemplo. Porque, afinal de contas, nessa questão de observancia das boas praxes administrativas, o bom exemplo deve partir de quem é encarregado de velar por elas.

* * *

A França Na Guerra

A FRANÇA, ocupada pela besta nazista, não ficou de braços cruzados. A preparação da resistencia subterranea, nesses quatro anos de dominio germanico, se fez com tenacidade e sem vacilação. Na hora necessaria, quando o supremo comando das Nações Unidas deu o sinal, os franceses entraram em ação. E hoje, eles estão lutando dentro da propria França.

O general De Gaulle, na qualidade de presidente do Governo Provisorio da Republica Francesa, assim se referiu ás unidades que se batem na Bretanha:

"Formação de elite, que se encontra sob as ordens do tenente-coronel Tourgoin, teve a honra insigne de ser a primeira dentre as unidades francesas a combater novamente no solo patrio. Desembarcando de paraquedas na Bretanha, durante o mês de junho, conseguiu agrupar em torno de si mais de dez mil resistentes. Com essa ajuda e á custa de pesadas perdas, procedeu com o maior exito ao ataque a certos elementos inimigos e a numerosa destruição de redes telefonicas, depositos de munições, assim como vias de comunicação de capital importancia para o inimigo. Teve assim grande parte no exito da ofensiva aliada, colocando-se na origem da Libertação da Bretanha".

Esse contingente será seguido de outros. A França, eterna nos seus sentimentos de liberdade, haverá de fornecer ainda legiões de bravos para a expulsão do invasor feroz. Um povo como o francês não perde as suas energias. A libertação da França será banhada, até o fim, pelo sangue desse povo.

Turma de Especialistas da Escola Técnica de Aviação

Segue, hoje, para S. Paulo, em avião da FAB o ministro Salgado Filho, que ali vai presidir á cerimonia da graduação da primeira turma de especialistas formados pela Escola Técnica de Aviação. Em companhia do titular da pasta, seguem no mesmo avião o major brigadeiro, Armando Trompowski, chefe do Estado Maior da Aeronautica, brigadeiros, Altair Roszany, sub-chefe do mesmo Estado Maior, Ajalmar Mascarenhas, diretor do Pessoal, e Ivan Carpenter Ferreira, diretor do Material, sr. Alberto Flores, diretor de Obras, tenente coronel Faria Lima, e capitão, Luis Sampaio, oficiais de gabinete, e capitão Clovis Labre, ajudante de ordens.

Outras autoridades da FAB estarão presentes á solenidade, que marca uma etapa promissora na historia da aviação brasileira, pois os novos técnicos procedem de um estabelecimento recentemente instalado com o material transferido de uma escola do mesmo genero dos Estados Unidos para o nosso pais. E esses novos técnicos serão incorporados á FAB, que assim aumenta o quadro de seus mecanicos especializados, ampliando a capacidade de sua infraestrutura.

Com a chegada do ministro e de sua comitiva ao edificio da Escola Técnica, dar-se-á inicio á cerimonia, cujo programa divulgamos ontem, e do qual constam atos significativos, que servirão para realçar a amizade existente entre os instrutores brasileiros e norte-americanos do modelar estabelecimento de ensino.

O Bandeirantismo no Mundo de Amanhã

A MOCIDADE DEVE INTENSIFICAR O SEU ESPIRITO DE COOPERAÇÃO E FRATERNIDADE — PAN-AMERICANISMO

A Sra. Vera Roxo Delgado de Carvalho, Presidente da T. B. B., Aborda o Palpitante Assunto

No movimento atual de guerra, a cooperação das bandeirantes com as diferentes obras existentes, como a Cruz Vermelha, a Legião Brasileira de Assistencia, a Pro-Matre, a Policlinica Geral, os Recreatorios e outros tem sido sumamente eficiente.

Quando foram torpedeados os primeiros vapores brasileiros nas costas da Bahia, em 22 de agosto de 1942, foram as bandeirantes as primeiras chamadas a acudir os naufragos, o que fizeram com grande dedicação e competencia, visitando-os nos hospitais, organizando o fichario de referencias, angariando donativos para fornecer-lhes agasalhos e meios de regressarem aos seus lares.

A sra. Vera Roxo Delgado de Carvalho, presidente da Federação Bandeirante do Brasil abordou o bandeirantismo no após-guerra, dizendo da sua alta finalidade, como interesse, coragem, carater e fundamentos de educação, além de se tornar guia da mocidade no mundo de amanhã.

Na importante organização social terá a juventude uma importancia cada vez maior e por isso é grande a necessidade de intensificar o seu espirito de cooperação e de fraternidade. Não sabemos nem podemos mesmo imaginar, quais as bases que vão servir para a elaboração do novo mundo resultante da presente conflagração. Devemos, porém, preparar as novas gerações de escoteiros e bandeirantes para a aceitação franca dos novos valores sociais, para a colaboração imediata na grande obra de reconstituição.

Se, até hoje, a aproximação das nações entrou nos propositos escoteiros, muito mais ainda lhes caberá no futuro. No setor pan-americano é de especial significação e oportunidade o traço de união representado pela mocidade. Será, talvez, neste sentido, que, saindo das simples relações de cortesia e de formalidade, entrarão os nossos escoteiros e bandeirantes no terreno das realizações e dos fatos.

Em Parnamirim o Ministro Souza Costa

NATAL, 9 (A. N.) — Transitou, hoje, ás 14 horas, em Parnamirim, o avião em que viaja o ministro Souza Costa, que se faz acompanhar dos srs. Daniel Maximo Martins e Otavio Gouveia Bulhões.

O titular da pasta da Fazenda foi cumprimentado pelo delegado fiscal da Alfandega de Natal e outros funcionarios da Fazenda Federal.

COMENTARIO INTERNACIONAL

O BRASIL E O PODER NAVAL

Antonio Bento

TODOS os brasileiros sentiram-se orgulhosos com as palavras que o sr. Churchill pronunciou, em seu ultimo discurso, a respeito da participação de nossas forças armadas no presente conflito mundial. Depois de referir-se á presença do novo exército brasileiro na Italia, o "premier" britanico salientou que a nossa marinha de guerra e a nossa aviação já participavam ativamente da luta travada contra os submarinos eixistas. O senhor Souza Costa, que hoje chega ao Rio, de regresso da Conferencia Monetaria de Bretton Woods, fez á imprensa norte-americana declarações expressivas a respeito da satisfação com que o nosso povo acolhera as palavras do grande lider democrático. Declarações identicas acaba de fazer aos jornais de Pernambuco o almirante Jonas Ingram, comandante da quarta esquadra norte-americana, em operações nesta parte do Atlantico. Afirmou esse chefe naval que o sigilo exigido pela guerra impediu que o nosso povo soubesse detalhadamente das árduas tarefas realizadas pelos marinheiros e aviadores do Brasil. Segundo ainda acentuou, lutaram os nossos combatentes com a mesma audacia e espirito de determinação dos seus companheiros dos Estados Unidos. Nem se diga que a luta, nesta parte do Atlantico, foi facil. Somente no começo deste ano, decresceu em nossas costas, o perigo resultante do bloqueio submarino alemão. Além dos navios e aviões brasileiros, o almirante Ingram chegou a ter, sob seu comando direto, na fase culminante da batalha, cerca de cem unidades navais bem como dez esquadrilhas aereas. E contou ainda com o apoio do exército brasileiro, que, como nos dias criticos da Batalha da Africa, continua guarnecendo o nosso litoral em pontos estratégicos.

Outra afirmativa importante para o nosso povo, nas declarações do almirante Jonas Ingram, foi a que anunciou a cessão, pela marinha de seu país, de novas unidades para a nossa frota de guerra. Nada menos de quinze "destroyers" serão entregues ao Brasil, dentro de breve prazo, conforme adiantou tambem á imprensa de Recife o almirante Soares Dutra, comandante das forças navais brasileiras do Nordeste, confirmando as declarações do seu colega dos Estados Unidos.

A ajuda norte-americana (que se estende a todas as Nações Unidas, principalmente á Russia) é indispensavel ao renascimento do poder naval brasileiro. No tempo da luta contra o Paraguai, o Brasil possuia uma esquadra mais poderosa que a dos Estados Unidos, enfraquecida durante a guerra de secessão. Depois, veio a éra do couraçado. Sem industrias pesadas, não poderiamos competir com as grandes potencias. Contudo, esta guerra veio permitir que saissemos do periodo de estagnação que se seguiu á época brilhante da Batalha de Riachuelo. Depois de Volta Redonda, base de nossa emancipação industrial, precisamos construir grandes estaleiros, donde sairão as nossas belonaves de amanhã O presidente Getulio Vargas certamente ampliará o nosso programa atual de construções navais, tendo em vista os ensinamentos desta guerra. O Brasil não deve ser apenas a maior potencia naval da América do Sul. Deve esforçar-se para ser uma das grandes potencias mundiais, dentro de poucos anos, pois temos costas extensas a defender.

O poder naval não desapareceu, conforme previam os apologistas do avião de bombardeio. A verdade é que Hitler só perdeu esta guerra porque, em 1940, a ameaça da "Home Fleet" impediu que as divisões "panzer" pudessem desembarcar nas Ilhas Britanicas. E a Luftwaffe não poude então, conforme pretendiam alguns generais alemães, substituir o concurso imprescindivel duma poderosa esquadra de superficie. Por isso, a Alemanha teve de atirar-se á luta contra a Russia, onde a máquina da Wehrmacht sofreu um desgaste irreparavel. Enquanto isso, a formidavel potencialidade industrial dos Estados Unidos fazia pender decisivamente a balança da guerra em favor das Nações Unidas. A propria abertura da segunda frente é a demonstração mais impressionante da eficiencia do poder naval, que mais uma vez decretou a derrota da Alemanha. É esta a lição que o Brasil deve tirar dos acontecimentos enquanto prepara as bases necessarias ao renascimento de seu poder naval.

À MARGEM DOS LIVROS

Americo Palha

AS TERMAS DE MONT-ORIOL (Guy de Maupassant — Editora Vecchi) — O nome de Guy de Maupassant figura entre os dos mais ilustres escritores franceses de século XIX. Discipulo de Flaubert, notabilizou-se no romance e no conto, tornando-se, mesmo, um dos mais populares homens de letras da sua pátria. Um crítico qualificou-o de "melancólico delirante", em face do pessimismo e da melancolia que enchem quase toda a sua obra, tambem farta de ironias, de mordacidades sutís, de delicadezas de frases, de profunda observação dos homens e da sociedade. Guy de Maupassant foi sempre e sobretudo um homem independente. Recusou condecorações, recusou a Academia. A Editora Vecchi incluiu, na sua coleção "Os Grandes Nomes", o romance de Maupassant "As Termas de Mont-Oriol", que é um dos melhores trabalhos do talento e da arte do famoso escritor. A tradução foi confiada a Abelardo Romero e satisfaz á expectativa do leitor.

* * *

OS SILENCIOS DO CORONEL BRAMBLE — (André Maurois — Livraria Globo) — O célebre biógrafo de Disraeli — André Maurois — nome universalmente conhecido pela profundeza da sua grande obra, quando os alemães marchavam sobre Amiens, em 1918, escreveu o romance intitulado "Os Silencios do Coronel Bramble" que a Livraria do Globo, de Porto Alegre, acaba de editar, em português, tradução de Mario Quintana. Na guerra passada, Maurois serviu de intérprete e agente de ligação junto ao Exército Britanico. Sua convivencia com oficiais e soldados da Grã-Bretanha permitiu-lhe estudar bem o carater do povo inglês. Admirou-o sem reservas, pelas súas grandes qualidades morais, pela bravura, pela lealdade e pela firmeza. Ao rebentar a guerra atual, Maurois recebeu um convite do Britisch War Office, perguntando se concordava em envergar um velho uniforme e servir como French Eye-Witness no quartel-general britanico. O escritor francês aceitou. A reedição do romance de Maurois agora foi oportunista. Quando espiritos derrotistas procuravam denegrir a fidelidade dos britanicos aos seus compromissos internacionais, o livro de Maurois surge como uma defesa daquela gente que, neste momento, aliás, está dando ao mundo um formidavel exemplo na luta contra o nazismo. A tradução do sr. Mario Quintana é cuidadosa.

* * *

ALEXANDRE ARRAIS, CIDADÃO EXEMPLAR — Trata-se de um folheto de 92 páginas, consagrado á personalidade de Alexandre Arrais de Alencar, falecido a 15 de agosto de 1943 e que foi prefeito do municipio do Crato, no Ceará. O opusculo é aberto com três trabalhos de Alexandre Arrais: "Natal". "Discurso sobre a Familia" e "Carta a uma Filha". Seguem-se artigos de Monte Arrais, de Vieira de Alencar, de José Alencar Arrais, de Antonio Arrais de Alencar, de Austregesilo de Ataide, de Bruno de Menezes, de Celso Gomes Uchoa e outros, exaltando o nome, sem duvida ilibado, do cratense ilustre, e a fecunda operosidade da sua atuação na vida publica. A figura de Alexandre Arrais está, de fato, ligada de maneira indelevel á historia moderna do Ceará e, daí, a justiça dessa homenagem que lhe acabam de prestar amigos e conterraneos, com a publicação desse folheto, carinhosa e comovente reverencia á sua memória digna e ilustre.

* * *

FURIA DO CÉU (James Hilton — Livraria José Olimpio Editora) — Nesse romance, que acaba de ser lançado pela Livraria José Olimpio, na sua coleção "Fogos Cruzados", James Hilton desenvolve um tema interessante de observação psicológica, todo cheio de cenas de intensa dramaticidade. A tradução é de Raquel de Queiroz, o que, só por si, é uma recomendação. A ilustre romancista de "O Quinze" é uma escritora de brilhante personalidade, um dos mais lucidos espiritos da sua geração. Não se sente uma falha no seu estilo, que é sempre o mesmo. Ela soube dar ao romance de James Hilton uma perfeita adaptação ao nosso idioma. Aliás, Raquel de Queiroz tem traduzido varias obras com esmero e sensibilidade de artista.

ALÔ BRASIL

É O PROGRAMA FEITO PARA VOCÊ
PORQUE APRESENTA SEMPRE

As nossas melhores musicas!
Os nossos melhores artistas!
As nossas personalidades mais expressivas!

DESTACAMOS NO PROGRAMA DE HOJE:

★ HELOISA HELENA
GILBERTO ALVES
DIRCINHA BATISTA

Todas as 5ª feiras, ás 21,00 horas na RADIO TUPI

UMA APRESENTAÇÃO DA

CIA. DE CIGARROS SOUZA CRUZ

400 Empregados Brasileiros Servem Café do Brasil Em Buenos Aires!

A NOTAVEL CONTRIBUIÇÃO DA SOROCABANA SOC. DE RESP. LTDA. AO INCREMENTO DO CONSUMO DE NOSSA RUBIACEA NOS PAISES PLATINOS

Flagrante colhido durante o desembarque do sr. Pedro Cotelã Hijo

Procedente de Buenos Aires, chegou ontem a São Paulo, pelo avião internacional da "Cruzeiro do Sul", o conhecido industrial argentino sr. Pedro Cotelã Hijo, presidente da Sorocabana Soc. de Resp. Ltda., a maior organização importadora de café do Brasil naquele país amigo e tambem a que mais ampla e inteligentemente promove a difusão do nosso produto no exterior dentre todos os nossos importadores estrangeiros.

O sr. Pedro Cotelã Hijo, grande amigo do Brasil, foi cumprimentado no aeroporto de Congonhas por diversos amigos, figuras representativas do nosso comercio cafeeiro e pelo representante da Empresa de Propaganda Standard, Ltda.

Falando á reportagem, o ilustre visitante revelou que o motivo de sua viagem ligava-se ao incremento do comercio cafeeiro nos mercados argentinos, uruguaios e paraguaios onde a Sorocabana Soc. de Resp. Ltda., vem impondo em escala crescente, a qualidade e o consumo do café do Brasil sob o prestigio de sua marca. Contando com 15 estabelecimentos na Argentina, 15 no Uruguai e 5 no Paraguai, o esforço desenvolvido pelo sr. Pedro Cotelã Hijo em favor do nosso principal produto de exportação tem sido coroado do maior êxito. Promovendo espontaneamente sucessivas campanhas de publicidade em torno do café brasileiro, educando o consumidor quanto a escolha do melhor café e consequentemente quanto o apuro do seu paladar, não tem sido menor a propaganda em favor das coisas e aspectos do Brasil, como se comprova nos seguintes dados colhidos pela nossa reportagem: — Todos os estabelecimentos do "Café Sorocabana" nos três citados países são decorados com motivos brasileiros; as instalações, maquinárias e utensilios são importados diretamente do Brasil; 400 empregados brasileiros foram contratados especialmente para servir a rubiacea falando exclusivamente em lingua portuguesa.

Logo após o desembarque, o sr. Pedro Cotelã Hijo viajou para Santos, em companhia do sr. Silvio Borba de Almeida Morais, acreditado corretor de café, naquela praça.

— complete suas refeições com

Malzbier da Brahma

Pode um dia faltar ovos... pode faltar carne... Mas o uso diário de Malzbier da Brahma às refeições vem completá-las, porque a sua riqueza em malte da melhor qualidade e de alto valor energético, faz dessa admirável cerveja um verdadeiro alimento. Um copo de Malzbier da Brahma tem o valor energético de um belo ovo de granja ou de um bom bife. Complete as suas refeições com Malzbier da Brahma, que, pelo valor nutritivo e pelo baixo teor de alcool, é a cerveja do lar.

J.W.T.

MALZBIER DA BRAHMA
— completa qualquer refeição

PRODUTO DA CIA. CERVEJARIA BRAHMA SOCIEDADE ANONIMA BRASILEIRA - RIO DE JANEIRO - SÃO PAULO - CURITIBA

O REGRESSO DO MINISTRO SOUZA COSTA

CHEGARÁ HOJE A ESTA CAPITAL O TITULAR DA PASTA DA FAZENDA

Sr. Souza Costa

De regresso de sua viagem aos EE.UU., deverá chegar hoje a esta capital, o ministro Souza Costa.

Tendo partido ontem de Belem do Pará, em avião da Panair, S. Excia. fez ligeiras paradas em São Luiz, Fortaleza e Natal, onde foi alvo de significativas homenagens por parte das autoridades locais e dos funcionarios da Fazenda, chegando a Recife pouco depois das 13 horas.

Na capital pernambucana, o ministro da Fazenda foi recebido pelo interventor Agamemnon Magalhães, autoridades federais e estaduais e numerosas figuras de destaque da sociedade local, ali pernoitando.

Varias homenagens foram prestadas a S. Excia., pelo governo e povo pernambucanos.

Partindo de Pernambuco hoje, ás 6,45 horas, com escala por Maceió e Bahia, o avião em que viaja o ministro Souza Costa deverá chegar ao Rio ás 15 horas. No aeroporto Santos Dumont, onde desembarcará; o titular da Fazenda será recebido por uma comissão integrada pelos ministros de Estado, arcebispo Metropolitano D. Jaime Camara, prefeito Henrique Dodsworth, Capitão Amilcar Dutra de Menezes, diretor geral do DIP, general Firmo Freire, sr. Coriolano de Araujo Góis, chefe de policia, srs. Luiz Vergára, Rubem Rosa, Marques dos Reis, Luiz Simões Lopes, Guilherme Guinle, João Daudt de Oliveira, Euvaldo Lodi, Carlos Luz, Herbert Moses, André Carrazoni, Israel Pinheiro, Jaime Fernandes Costa e Solano Carneiro da Cunha.

Esta comissão, depois de apresentar seus cumprimentos ao ministro Souza Costa, o acompanhará até o Palacio da Fazenda. Ali saudarão S. Excia., os srs. João Daudt de Oliveira, Euvaldo Lodi e Henrique Lagden, este em nome dos servidores da Fazenda.

As saudações do ministro Souza Costa e o seu agradecimento serão irradiados.

De acordo com o programa elaborado para a recepção ao ministro Sousa Costa, todas as pessoas que nela desejarem tomar parte deverão reunir-se, de preferencia, no saguão do Palacio da Fazenda.

Tres bandas de musica militares abrilhantarão a cerimonia da chegada do titular da Fazenda, tocando uma no aeroporto Santos Dumont e as duas outras no Ministerio da Fazenda.

Com o sr. Souza Costa, regressam dos Estados Unidos os srs. Francisco Alves dos Santos Filho e Vitor de Azevedo Bastian, delegados á Conferencia de Bretton Woods, bem como o sr. Aguinaldo Boulitreau, assistente do ministro das Relações Exteriores e secretario da Delegação e o sr. Daniel Maximo Martins, secretario particular de s. excia.

A comissão encarregada de receber o ministro Souza Costa em seu regresso dos Estados Unidos tem recebido numerosas adesões de organizações e pessoas que desejam associar-se ás homenagens a serem prestadas a s. excia.

Na reunião de ontem, na Junta Administrativa da Caixa de Amortização, presidida pelo sr. Paulo Lira, que responde pelo expediente da pasta da Fazenda, foi resolvido que todos os membros da Junta compareçam, incorporados, ao desembarque do ministro Souza Costa.

UM TELEGRAMA DO DELEGADO FISCAL DE FORTALEZA AO SR. PAULO LIRA

O sr. Paulo Lira, que responde pelo expediente da pasta da Fazenda na ausencia do ministro Souza Costa, recebeu o seguinte telegrama de Fortaleza: — "Apráz-me comunicar a v. excia., que o ministro Souza Costa, acaba de transitar por esta capital, recebendo efusivas homenagens por parte dos funcionarios da Fazenda e das autoridades do Estado. (a.) — Delegado Fiscal".

A Associação Bancaria do Rio de Janeiro, que tomará parte na recepção de que será alvo hoje o ministro Souza Costa, por ocasião de sua chegada a esta capital, comparecerá ao aeroporto Santos Dumont, representada por numerosos dos seus associados.

I. P. A. S. E.

PROVA DE SELEÇÃO PRIVATIVA DOS SERVIDORES E EX-SERVIDORES DO SERVIÇO NACIONAL DE RECENSEAMENTO

Continuam abertas no andar terreo do Edificio-Séde do IPASE, na rua Pedro Lessa n. 27, as inscrições para uma prova de seleção privativa dos servidores e ex-servidores do Serviço Nacional de Recenseamento para as funções de Auxiliar de Escritorio, com o salario de Cr$ 550,00; mediante as condições estabelecidas no edital publicado no "Diario Oficial" de 7 do corrente mês.

Os demais esclarecimentos serão fornecidos no local das inscrições.

CARDILO FILHO
ADVOGADO
AV. ERASMO BRAGA, 72
6º ANDAR
ESP. CASTELO

Ações, consultas e pareceres sobre Direito Civil e Comercial. Ajustamento de estatutos de sociedades anonimas em geral, ás novas leis, especialmente empresas de seguros, bancarias ou concessionarias de serviços publicos.

A Ida do Ministro da Guerra a São Paulo

Altas Autoridades Civis e Militares Farão Parte da Comitiva Ministerial

O ministro da Guerra, general Eurico Dutra, como já antecipamos, viajará para São Paulo no proximo domingo, onde vai presidir a inauguração da Fabrica de Projeteis de Artilharia, da "Confab", estabelecimento considerado em face da guerra atual de interesse militar.

O titular da pasta militar, viajará em trem especial que deixará a E. Pedro II ás 18,30 hs. daquele dia. Far-se-á acompanhar de grande camitiva, composta das seguintes autoridades: ministros da Viação, Fazenda, Trabalho e Aeronautica, generais Cristovão Castro Barcelos, Fiuza de Castro e Franklin Emilio Rodrigues, engenheiros drs. Artur Pereira Castilho e Enio de Mendonça Lima, coroneis Leony de Oliveira Machado, Rafael Dantos Garrastasu Teixeira, Gelio de Araujo, Fausto Neto de Albuquerque, Antonio de Freitas Brandão, Francisco Agra Lacerda de Almeida, Rodrigo José Mauricio, Valdemar Brito de Aquino, tenentes-ocoroneis Décio Palmeiro Escobar, Solon Lopes de Oliveira, José dos Santos Calheiros, Altair de Queiroz, Luiz Antonio Bittencourt e Otavio de Luz Pinto, majores Francisco Paula de Azevedo Pondé, Lisandro Nogueira de Vasconcelos e Carlos Proença Gomes Sobrinho, capitães Luiz Blotes Condado, 1ºs. tenentes Douglas Savedra Durão, Adir de Castro, Dilio Lima Taborda e ainda o dr. Antonio Contigio de Carvalho, membro da Comissão de Estudos dos Negocios Estaduais.

Do avião, viajarão o coronel Richard H. Hobbs e o major William B. Sutcet, ambos da Missão Militar Americana.

Composição
de Obras Gráficas
Aceitam-se encomendas nas oficinas da
S|A DIARIO CARIOCA
Praça Tiradentes, 77 — Tel. 22-1785

Dr. José de Albuquerque
Membro da Sociedade de Sexologia de Paris
DOENÇAS SEXUAIS DO HOMEM
Rua do Rosario, 172 - De 1 ás 7

Esmagado Por Um Bloco de Pedra

Tragico acidente ocorreu ontem na pedreira existente no caminho da Corôa, na estrada da Gavea.

O cavouqueiro José Antonio Teixeira, de 40 anos, casado e residente á rua "2", em Rocinha, e que ali trabalhava por conta da Prefeitura, foi horrivelmente esmagado por um bloco de pedra.

O comissario Malafaia, de serviço na delegacia do 1.º distrito policial, esteve no local e, depois do exame pericial, providenciou a remoção do cadaver para o necroterio do Instituto Médico Legal.

LIVRARIA ALVES
Livros colegiais e Academicos

No Ministerio da Marinha

ATOS DO MINISTRO

Foi indeferido o requerimento em que o capitão de fragata Alarico de Andrade Faceiro, pede sejam convertidas em férias de 1941, 1942, 1943 os 18 dias de licença de favor gozados em 1917; foi deferido o pedido do 1º ten. medic. Cesar Luiz Bezerra Cavalcante, para que conste de seus assentamentos o diploma do "Curso de Extensão Universitária (Tuberculose), da Universidade do Brasil; foi mantido o despacho anterior no requerimento do capitão-tenente Anibal de Andrade.

SETIMO UNIFORME

Em referencia ao aviso 1.013, o almirante Frias Coutinho, diretor de Fazenda, recomenda que o fornecimento de brim e peças do 7º uniforme para oficiais (extensivo aos sub-oficiais), será feito pelo Deposito Naval do Rio de Janeiro, mediante pedido das autoridades, acompanhado da relação nominal dos interessados e para pagamento no ato de acordo com a respectiva tabela.

O brim será fornecido na base de 21 metros para os oficiais e 14 para os sub-oficiais. Para as camisas, devem ser mencionados, além dos tipos, os numeros correspondentes ás medidas do pescoço.

No fornecimento devem ter prioridade os oficiais e sub-oficiais que servem:

a) nos navios da força Naval do Nordeste, CTs classe "Marcilio Dias" e Base Naval de Natal;

b) nos navios subordinados aos comandos Navais do Nordeste e Leste;

c) nos navios da Força Naval do Sul; e,

d) nos navios subordinados ao comando Naval do Centro e nos navios da Diretoria de Navegação.

Os pedidos de navios e estabelecimentos fora da sede acompanhados das quantias respectivas, em cheque ou vale postal. As entregas serão feitas diariamente das 13 ás 15 horas, exceto aos sábados.

São os seguintes os preços das peças desses uniformes: brim cinza escuro M Cr$ 12,80, camisa cinza para oficial U Cr$ 51,00, capa cinza p/boné de oficial U Cr$ 8,40, cinto de lona para oficial U Cr$ 15,50; gorro cinza para oficial U ...... Cr$ 8,40, distintivo para oficial U Cr$ 10,00.

NO SERVIÇO DE VIGILANCIA

O ministro autorizou a concessão de uma ração extraordinaria, destinada, exclusivamente, ao pessoal que, nos navios, seja empregado no efetivo serviço de vigilancia.

NA DIRETORIA DE NAVEGAÇÃO

Foram admitidos os civis Abel Maciel Alves, Cristovam Gomes Pereira e João Pedro de Souza e dispensado o projetador Antonio da Silva Marta.

— Foi removido o faroleiro José Francisco Neto do Balizamento de Florianopolis para o Arvoredo, no Estado de Santa Catarina.

— Foi absolvido pelo Conselho de Justiça desta Diretoria do crime de deserção, o mestre Oscar Coelho de Araujo, que se apresentou voluntariamente.

SUB-INSTRUTOR

O ministro designou o sargento José Cla. do de Souza, para ministrar como sub-instrutor e sem prejuizo das suas funções, instrução militar aos alunos da Escola de Marinha Mercante do Estado do Pará.

Ordem sobre oficiais transferidos

Foram mandados continuar no 3º Regimento de Infantaria até ulterior deliberação, os 1os. tenentes Djalma Freire Capiberibe e Amauri Barroso da Conceição, transferidos desse Corpo para o 1º B.C. e Btl. de Guardas, respectivamente.

Nasceu Num Trem

CUIABA' 9 (Press Parga) — Num comboio da Noroeste, entre as estações de Tres Lagoas e Campo Grande, uma senhora, que viajava em companhia de seu marido, e cujo nome não foi divulgado, deu á luz a uma criança.

DOENÇAS ANO RETAIS E DOS INTESTINOS
Dr. Lauro Sodré Borges
Av. R. Branco 108, 4.º and. s/406
TEL. 42-4738

Trinta Contraventores Presos

S. PAULO, 9 (Press Parga) — A policia local prendeu, domingo ultimo, cerca de trinta individuos que, nos pontos centrais da cidade, vendiam poules do Grande Premio Brasil, em flagrante desrespeito ás determinações das autoridades.

TAQUIGRAFIA — DATILOGRAFIA
PORTUGUES — INGLES
FEDERAÇÃO TAQUIGRAFICA BRASILEIRA
Trav. do Ouvidor 28-2.º
F 23-3645

Perdeu Valiosa Joia No Jockey Club

Ao comissario de serviço na delegacia do 1.º distrito policial comunicou ontem o dr. Homero Miranda Barbosa, residente á rua Santa Clara n. 8, apartamento 24, que no dia 6 do corrente a sua esposa, no patio de poules do Jockey Club, perdeu uma placa de platina e brilhantes no valor de Cr$ 20.000,00.

Que Ruja o Furacão!

Uma jovem, sòzinha nas planícies incultas do oeste americano, entre animais selvagens e homens ainda mais selvagens. Resumo de um livro de grande êxito. Leia em SELEÇÕES. E, mais:

Pasteur — o homem que duplicou a duração da vida humana. Paul de Kruif conta no novo número de SELEÇÕES como Pasteur, embora semi-paralítico e desprezado, tornou-se um dos maiores benfeitores da humanidade... Pág. 1.

A vida e os problemas dos anões. Podem casar-se com pessoas normais? Ter filhos de tamanho normal? Qual o seu maior receio? Impressionante estudo do mundo liliputiano... Pág 26.

Uma mulher sozinha entre 34 homens ciumentos. Dez dias de martírios num precário bóte salva-vidas... Pág. 18.

O estranho caso de Pearl Harbour. Essa traição foi minuciosamente planejada, não em Tóquio, mas em Washington! Pág 9.

Não deixe de ler êstes e outros 22 notáveis artigos no número de

SELEÇÕES para JULHO
Condensado para poupar tempo!

Acaba de sair
Custa Cr.$ 3.00

Representante Geral no Brasil:
FERNANDO CHINAGLIA
Rua do Rosario, 55-A 2.º andar — Rio

Cr$ 65.000,00

Vende-se um armazem e uma casa, dando renda de 12 % ao ano.

Tratar á rua Andradas, 115 - 1.º andar.

Negocio diréto. Das 17 ás 18 horas — Sr. Celso.

MODELO DO DIA

Por VERA WINSTON

Um vestidinho de lã muito pratico para os dias mais frios da Primavera. Este é em lã azul listrada cujas listras são aproveitadas vertical e horizontalmente. Os bolsos são forrados por um corte especial na saia. A gola é alta e bem justa no pescoço.

* * *

TEATRO

O TEATRO INFANTIL DA A. B. C. T.

Ensaia, carinhosamente, Olavo de Barros, as crianças do Teatro Infantil, da Associação Brasileira de Criticos Teatrais que vai reaparecer dentro de poucos dias no Carlos Gomes. A peça de estréia será "Bra..ca de Neve e os Sete Anões" opereta-fantasia em dois atos, belo arranjo da professora Maria Celia Ribeiro, musicado pelo maestro Saint-Clair Sena que produziu partitura deveras inspirada. Os preparativos estão sendo feitos, por nimia gentileza de Ernesto Franciscont na Sociedade P. de Belas Artes.

A MENTIRA TEATRAL

Vai estrear no Republica uma companhia com Oscarito.

VOCE SABIA

— que em 1945 vão conseguir que 24 cinemas virem teatro? Pois é verdade.

COISAS QUE INCOMODAM

O amparo que a Sbat dá aos seus socios não diretores, junto ás Empresas de teatro.

O FILME DE HOJE

Natal — "Esposa em pé de Guerra" — Lourdes Mayer.

O CARTAZ DO DIA

GINASTICO — "Ela e eu" comedia, ás 16, 20 e 22 horas, com Dulcina.

SERRADOR — "A' Sombra dos Laranjais", comedia, ás 16, 20 e 22 horas, com Eva.

PHENIX — "Setimo Céu" comedia, ás 17 e 21 horas, com Bibi.

GLORIA — "Acontece que eu sou baiano", comedia, ás 16, 20 e 22 horas, com Jaime Costa.

JOÃO CAETANO — "A Velha da Gaita", burleta, ás 16, 20 e 22 horas, com Beatriz e Oscarito.

CARLOS GOMES — "A canção da Margarida" opereta, ás 16, e 21 horas, com Maria Amorim.

RECREIO — "Tudo é Brasil", revista, ás 20 e 21 horas, com Araci Cortes.

O COMENTARIO DA NOITE

— Aquilo de se chamar a nova temporada do Recreio de "temporada da vitoria" é o cumulo, dizia o Teixeira Pinto para o Arnaldo Coutinho. E explicou: — a Vitória não está no elenco.

* * *

CONSELHOS Á DONA DE CASA

Guarde as fatias de limão que sobraram num prato de papel encerado e cubra as mesmas. Elas ficarão frescas e com o sumo até serem servidas, retendo o acido ascorbico da vitamina C, quando mantidas fora da ação da luz.

MENU DO DIA

Por SAINT ANGE

"Quem aceita um convite para jantar tem o compromisso de retribuir essa gentileza com outro semelhante".

ALMOÇO:

Galinha com espargos.

* * *

Cartuchos de presunto.
Ovos duros.

* * *

Filets Dubarry.
Batatas com manteiga.

* * *

Crême de chocolate.
Biscoitos palitos.

* * *

GALINHA COM ESPARGOS: Tome 1 galinha na panela com molho bem escuro e outra cozida, bem clara, 1 lata de espargo, 1|2 garrafa de leite, 4 gemas, 1 colher de manteiga, farinha de trigo e queijo ralado. Primeiro tire os ossos e peles das galinhas partindo em lascas. Com o caldo da galinha cozida, a agua dos espargos, o leite, as gemas, a manteiga e a farinha de trigo, faça um creme espesso ao qual junte espargo partidos em pedaços de 3 cms. Arrume no prato, uma camada de galinha cozida, uma camada de crême e outra de queijo, e assim até terminar os ingredientes, devendo terminar pelo queijo. Ponha o prato na boca do forno para não esfriar.

* * *

FILETS DUBARRY: — Tire filet fino sobre comprido, de peixe, de preferencia garoupa, tempere com limão e sal. Deve tirar 12 filets. Faça um recheio com 1 colher de manteiga, 1 de farinha de trigo, 1 gema e 1|2 lata de champignons picadinhos, 1 chicara de leite e sal. Coloque um pouco dentro dos filets, enrole e prenda com palitos. Arrume numa caçarola, ponha 1 ramo de cheiro e 1 chicara de vinho Bordeaux branco, outra de agua e leve a cozinhar. Tire os filets, côe o caldo, ligue com 2 gemas e junte 1|2 quilo de camarões, cozidos e picados, e a outra metade de champignons em pedacinhos. Arrume os filets no comprido do prato, de 1 lado, e do outro as batatas assadas. Cubra o peixe com o molho, enfeite com tomates ou gelatina.

JANTAR:

Creme de lentilhas.

* * *

Linguado á milanesa.
Bananas passadas em ovos.

* * *

Pato assado.
Purê de castanhas.

* * *

Gelatina de cerejas.
Fios de ovos.

* * *

PARA O CHA':

BISCOITOS DE CERVEJA: — Tome 500 grs. de farinha de trigo peneirada, 250 grs. de manteiga e 1 chicara de cerveja. Amasse tudo e enrole da grossura de um dedo, corte em toros de 2 cms., passe em açucar cristalizado e leve a assar no forno.

CABELOS BRANCOS.. envelhecem!
JUVENTUDE ALEXANDRE
faz desaparecer
EVITA-OS SEM TINGIR

Diario Recreativo

BANDA PORTUGAL

Domingo proximo o harmonioso conjunto da Banda Portugal apresentar-se-á ao publico do popular bairro de S. Cristovão abrilhantando as festividades religiosas que, em louvor no glorioso São Roque, vão ser realizadas nos dias 12, 19 e 26 do corrente mês, na igreja da rua Bela.

C. R. "O PRAZER E' NOSSO"

Na sede do clube recreativo "O Prazer é Nosso", á rua de Santana, será realizado, sabado proximo, 12 do corrente, um animadissimo baile ao som de harmonioso conjunto musical que, executando moderno e variado repertorio, assegurará o exito da noitada dansante.

CINEMA

NO "METRO-PASSEIO", HOJE, A ESTRÉIA DE UM PROGRAMA ESPECIAL METRO-GOLDWYN-MAYER

Devido a sua metragem, "Dedos Diabolicos", o filme capital do programa do Metro Passeio, hoje, permitirá inclusão nas sessões, de dois complementos.

Decidiu a direção daquele cinema escolher então dois complementos de classe, de verdadeira classe, formando assim um programa especial. Os dois escolhidos "shorts" são "Fala, o Cachorrinho do Presidente" (filmado na Casa Branca) e "Eis os Culpados!". Este ultimo é um violento, estrangulhante libelo contra o nazismo.

Feito com a cooperação do Ministerio de Informações da Grã-Bretanha, "Eis os Culpados!" revela totalmente a infamia de Hitler & Cia. num "exposé" sem meias medidas.

"Dedos Diabolicos", o filme principal do interessante programa, tem Lew Ayres, Laraine Day e Basil Rathbone reunidos na interpretação de uma historia baseada em acontecimentos que abalaram Paris e Nova York ha tempos, uma historia cheia de emoções fortes, repleta de lances absorventes. Por isso mesmo o filme deve ser visto rigorosamente do inicio, para o que convém observar o seu horario.

maníi), o próximo cartaz da Columbia no Plaza, ela será largamente ultrapassada! O novo filme do diretor Irving Cummings é de fato o seu melhor e mais divertida produção.

Reunindo novamente o time inesquecivel de "Solteiras ás Soltas" — Rosalind Russell e Brian Aherne — Cummings a ele juntou o varonil Willard Parker e o trio é simplesmente sensacional.

"A CANÇÃO DE BERNADETTE" TRIUNFOU EM NOVA YORK DURANTE 20 SEMANAS!

Dentro em breve "A Canção de Bernadette" estará repetindo no Brasil o mesmo triunfo sensacional. Já é enorme a expectativa em torno do lançamento do grandioso filme, e Jennifer Jones irá receber aqui a mesma consagração que lhe foi tributada em Nova York ou qualquer outro ponto do mundo onde o seu filme já foi exibido.

GEORGE SANDERS E VIRGINIA BRUCE REUNIDOS NUM SENSACIONAL ESPETA'CULO RKO: "DAMASCO"

Este filme marca a volta de Virginia ao cinema, que está fascina... personificando a perigosa inimiga do correspondente.

Nos outros papeis deste emocionante espetáculo temos: Lenore Aubert, Gene Lockhart, Robert Armstrong, H. B. Warner, Alan Napier, Dalio, André Charlot.

"Damasco" teve a direção aliás marcante, no francês Leonide Moguy, um realizador inteligente, e responsavel por um grande numero de bons trabalhos cinematograficos, e que com este filme vem nos provar que é um dos melhores diretores do cinema. Aguardem, vocês "fans" de filmes movimentados, mais este soberbo espetáculo do genero, que será brevemente apresentado com exclusividade no cinema Plaza.

GARY COOPER EM "POR QUEM OS SINOS DOBRAM"

Se bem que sentindo por vezes dores provocadas por um ferimento na perna, Gary Cooper não concorreu para o atrazo das filmagens de "Por Que os Sinos Dobram", espetacular produção colorida da Paramount.

Gary machucou-se ao cair de uma montanha rochosa, e o seu ferimento agravou-se por ser êle obrigado a usar perneiras durante quase toda a filmagem de "Por Quem os Sinos Dobram", por assim exigir o seu papel, que é o de Robert Jordan, o americano idealista que dedicou a sua existência á causa da liberdade.

"AMOR A PERCENTAGEM" — E' AINDA MELHOR!

Um momento do filme "Amor á Percentagem"

Por mais otimista que seja expectativa do "fan" em relação á "Amor á Percentagem" (What a Wo-

Outras figuras notaveis de "A Canção de Bernadette" são Charles Bickford, Vincent Price, William Eythe, Gladys Cooper, Patricia Morrison, Anne Revere, Roman Bohnen e muitos outros nomes de valor dos elencos de Hollywood, todos oferecendo a maior interpretação de sua carreira.

"DORMINHOCA DA FUZARCA"

Judy Canova, a maior comediante do mundo, a interessante estrela do cinema que tantos "fans" possue no Brasil, e que ultimamente nos brindou com uma excelente comedia, "A Garota é do Barulho", estará de volta, para alegria de todos, dentro de poucas semanas no Odeon, em uma pelicula que, podemos afirmar, é a melhor em que já apareceu até hoje! Trata-se de "Dorminhoca da Fuzarca", comedia notabilissima, cheia de musica e de finissimos "gags", e na qual, além de Judy, encontramos Tom Brown (que vimos ha pouco em "Chico Viramundo"), Billy Gilbert, Ruth Terry, Mildred Coles, Harold Hubber, Elisha Cook Jr., e muitos outros artistas em papeis de destaque. "Dorminhoca da Fuzarca" está marcada para estrêar no Odeon dentro de poucos dias.

NOS CINEMAS

CINELANDIA

Palacio — "Rosa, a Revoltosa" (Fox) Betty Grable, Robert Young e Adolphe Menjou. 2 — 4 — 6 — 8 e 10 horas. **Vitoria** — "Amazonas dos Ares" (Universal) Loretta Young e Geraldine Fitzgerald. 2 — 4 — 6 — 8 e 10 horas. **Metro Passeio** — "Dedos Diabolicos" (Metro) Lew Ayres e Loraine Day. 1|2 dia — 2 — 4 — 6 — 8 e 10 horas. **Capitolio** — Sessões Passatempo Desenhos, Comedias e Jornais. A partir de 1|2 dia. **Imperio** — "Menina de Ninguem" (Metro) Virginia Weidler e "Mantenho Ordem" (United) William Boyde e 5º e 6º episodios de "O Dragão Negro. A partir das 2 horas. **Odeon** — Despedida" (British) Viviam Leigh e Conrad Veidt. 2 — 4 — 6 — 8 e 10 horas. **Rex** — "Sem Tempo para Amar" (Paramount) com Fred Mac Murray e Claudette Colbert. — 2 — 4 — 6 — 8 e 10 horas. **Pathé** — "A Palheta da Vida" (Fox) Monty Wooley. 2 — 4 — 6 — 8 e 10 horas. **Plaza** — "Miguel Strogroff" com Akim Tamiroff e Anton Walbrook. 2 — 4 — 6 — 8 e 10 horas. **Cineac Trianon** — A partir de 12 horas — Temporada de Walt Disney, com "O Pateta na Argentina", "A Mina dos Desaparecidos, Comedias, Desenhos e Ultimas Nocicias da Europa. A's 22 horas "Catarina a Grande. **Cineac O. K.** — Desenhos, Comedias e Jornais a partir de 2 horas.

CENTRO

Metropole — "Misterios da Vida" e "Doutor em Amor". **São José** — Flor de Inverno". **Floriano** — "A Irmã do Mordomo" e "Audaciosa Chantagem". **Mem de Sá** — "Minha Amiga Flicka". **Iris** — "Dama por Uma Noite" e "Querer e Vencer". **Ideal** — "A Comedia Humana". **Eldorado** — A's Portas do Inferno". **Popular** — "Branca de Neve e os Sete Aviões", "O Falcão e os Estudantes" e "O Codigo do Cangaceiro". **Republica** — "Horizonte Perdido". **Colonial** — "Fo..ador de Homens" e "O Fantasma dos Mares". **Primor** — "A Volta do Vampiro" e "A Cantina dos Vaqueiros". **D. Pedro** — "Papagaio Negro" e "Tensão em Changai". **Lapa** — "Sua Excia. o Réu" e "Um Cavalheiro do Sul".

Concursos Na Prefeitura

ANUNCIADO O ENCERRAMENTO DE INSCRIÇÕES

O Departamento de Organização, pelo seu serviço de Coordenação, está avisando aos interessados que as inscrições para professor dos cursos supletivo elementar e supletivo técnico, serão encerradas hoje, ás 15.30 horas. As de musico para a Orquestra no Teatro Municipal, terminarão amanhã, ás mesmas horas.

QUINA PETRÓLEO
ORIENTAL
A VIDA DO CABELO!
A' venda em todo o Brasil

36 "Hortas da Vitoria"

SALVADOR, 9 (A.N.) — A Legião Brasileira de Assistencia tem a seu cargo, nesta capital, 36 "hortas da vitoria" e 8 clubes agricolas, nos quais estão instalados hortas, aviarios, pomares e jardins. Foram diplomados em um ano mais de 100 monitores agricolas, dos quais um terço presta serviços ao departamento de plantar e criar da referida instituição.

Creditos Abertos Na Prefeitura

SUPLEMENTARES A'S VERBAS DE TRES SECRETARIAS

Devidamente autorizado pelo presidente da Republica, o prefeito baixou decretos abrindo os seguintes créditos suplementares: de Cr$ 730.000,00, na Secretaria do prefeito, suplementar ás verbas 102 e 201; de.... Cr$ 250.000,00, na Secretaria Geral de Finanças, suplementar á verba 105, para pagamento de gratificação aos serviços daquela repartição; e de ...... Cr$ 300.000,00, na Secretaria Geral de Viação, suplementar á verba 709, do Departamento de Parques, do orçamento em vigor.

A Associação Comercial do Rio de Janeiro, solidaria com as justas manifestações que estão sendo prestadas á memoria do seu saudoso consocio Francisco Serrador, na passagem do 20.º aniversario da Cinelandia, conta com a presença de seus associados hoje, ás 17 horas, quando da inauguração do seu busto na Praça Floriano, por decisão do Prefeito Dr. Henrique Dodsworth.

PARA O LAR

Por ALICE BROOKS

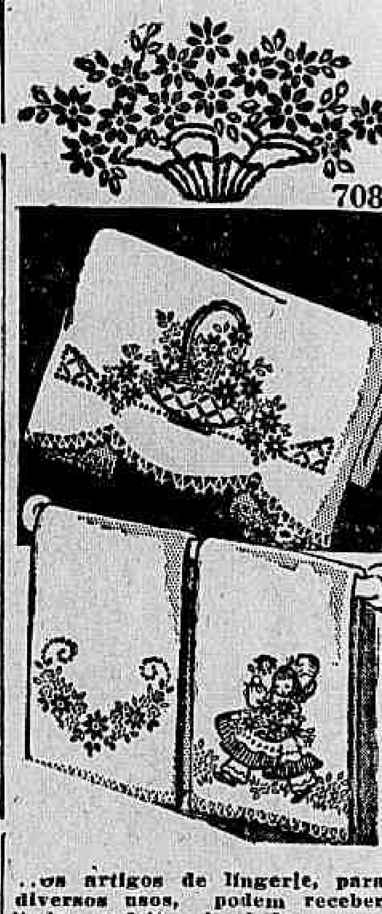

..os artigos de lingerie, para diversos usos, podem receber lindos enfeites bordados nas cantoneiras, dando uma sensação de luxo, que tão pouco custa.

BAIRROS

Metro Copacabana — "Tartu'" (Metro) (Roberto Donat e tu'" (Metro) (Rbert Donat e Valerie Hobson. 2 — 4 — 6 — 8 e 10 horas. **Metro Tijuca** — "Tartu'" (Metro) Robert Donat e Valerie Hobson. 2 — 4 — 6 — 8 e 10 horas **Rian, São Luiz e América** — "Amazonas dos Ares" "Universal) Loretta Young e Geraldine Fitzgerald. 2 — 4 — 6 — 8 e 10 horas. **Carioca** — "O Cisne Negro" (Fox) Tyrone Power e Maureen O'Hora. 2 — 4 — 6 — 8 e 10 horas. **Roxy** — "Feitiço do Tropico" (Paramount) Dorothy Lamour e Ray Milland. 2 — 4 — 6 — 8 e 10 horas. **Astoria, Olinda e Ritz** — "Ela Quase Matou Hitler" e "Comando de Costa". **Politeama** — "Aguias Americanas". **Politeama** — "Hora de Matar" e "Ele Empregou o Patrão" **Bandeira** — "Amor e Heroicidade" e "Os Mac Guerins de Brooklyn". **Americano** — "Jamais Fomos Vencidos" e "Ursadas e Pernardas. **Edson** — "Bandidos Romanticos" **Velo** — "Ladrão que Rouba Ladrão". **Vila Isabel** — "Melodias da América". **Ipanema** — "O Grande Homem" e "O Abutre Humano". **Piratá** — "Idilio de Handy Hardy". **Avenida** — Demonio do Congo". **Centenario** — "Fogo Sagrado". **Grajau'** — "O Fantasma da Opera". **Jovial** — "Alá, Arriba". **Tijuca** — "Gug-Ho". **Maracanã** — "Dama por uma Noite" e "Patrulha Fronteiriça". **Apolo** — "A Garota é do Barulho" e "Patrulha Fronteiriça". **São Cristovão** — "Salve-se Quem Puder". **Rio Branco** — "O Grande Bloqueio" e "Sargento Imortal". **Catumbi** — "Tarzan Contra o Mundo" e "Aventura á Meia-Noite". **Guarani** — "Soldado de Chocolate" e "Cavaleiros de Nevada". **Fluminense** — "O Castelo do Homem sem Alma" e "Casei com um Anjo". **Haddock Lobo** — "Mulher Contra Homem" e "A Perigosa". **Natal** — "Garras Amarelas" e "Coquetel de Estrelas". **Floresta** — "Pistoleiros sem Pistolas" e "Torpeza Humana".

SUBURBIOS

(Central)

Meyer — "Adoravel Vagabundo" e "Uma Noite de Natal" **Mascote**—"Um Drama em Cada Vida" e "Rainha da Louisiana". **Alfa** — "A Estranha Morte de Adolfo Hitler" e "O Homem Gorila". **Coliseu** — "Sahara" e "Submarino Inimigo". **Para Todos** — "Uma Aventura em Paris". **Lux** — "Barulho a Bordo" e "Cretniks". **Beija-Flor** — "Exprseso Bagdá-Estambul" e "Os Mac Guerins de Brookyn. **Madureira** — "Misterios da Vida". **Moderno** — "Melodias da América". **Modelo** — "Noites Perigosas". **Piedade** — "A Canção de Dixie". **Quintino** — "... Diabo Disse Não".

SUBURBIOS

(Leopoldina)

Paraiso — "Mergulho no Inferno" e "Os Perigos de Nyoka". **Ramos** — "Codigo Secreto" e Complementos. **Rosario** —"Uma Aventura em Paris". **Santa Helena** — "Sete Noivas" e Complementos. **Oriente** — "Tudo por Ti" e "Os Perigos de Nyoka". **Penha** — "A Fuga de Tarzan" e "Imperio Submarino". **Santa Cecilia** — "Casei-me com um Anjo" e Complementos. **Caxias** — "Marquesa de Santos" e "O Homenzinho está com Azar".

NITERO'I

Eden — "Lanceiros da India" e "Taxi, Senhor?". **Imperial** — "O Grande Homem" e "Abutre Human ". **Odeon** — "A Comedia Hun ına". **Rio Branco** — "Boemios Errantes" e "A Letra Acusadora".

PETROPOLIS

Capitolio — "Caçando Estrelas". **D. Pedro** — "Lanceiros da India". **Petropolis** — "Tartu'".

SOCIAIS

ANIVERSARIOS

Fazem anos hoje:

Senhores: ministro Gustavo Capanema; Altamiro Ponce; Darcilio da Silva Coelho; Hugo Rebelo e o cel. Mateus Martins Noronha.

Senhoras: Laura Fraga e Anita Taborda.

Senhorinha: Celia Pradrera Torres.

Menina: Linéa, filha do casal Valfrido Cesar Silva Antonia Figueira Silva.

— Transcorreu ontem o aniversario natalicio do sr. Gastão Lamounier Junior, corretor de imoveis.

NOIVADOS

Contrataram casamento:

Sr. Edgard Ponce Leon, e senhorinha Anesia Miranda Coimbra, filha do sr. José Coimbra e da sra. Palmira Miranda Coimbra.

— Sr. Jaime Salgado e a senhorinha Carmem Leite, filha do sr. Domingos Ferreira Leite e da sra. Olga Tavares Leite.

— Sr. Silvio Cavalcanti de Oliveira e a senhorinha Alaid Santos Melo, filha do coronel Nelson de Melo e da sra. Odete Santos Melo.

— Sr. Clovis Noronha Barros e a senhorinha Dagmar Pires, filha do sr. Rosendo Pires e da sra. Helena Fernandes Pires.

ALMOÇOS

Na A. B. I., amanhã, ás 13 horas, em homenagem ao embaixador Martinho Nobre de Melo.

INAUGURAÇÕES

"Ala de Cultura Pereira da Silva", da Faculdade de Direito do Rio de Janeiro — Realizará amanhã, ás 20 horas na séde da Faculdade, a sessão inaugural das suas atividades literarias. O professor Modesto de Abreu, apresentará uma conferencia sobre "A Vida e a Obra de A. J. Pereira da Silva".

EXPOSIÇÕES

Galeria Bernardelli — Permanente. — No Museu N. de Belas Artes.

— **Lucilio de Albuquerque** — Permanente. — Rua Ribeiro de Almeida n. 22.

— **Exposição Moderna** — Permanente Composta de obras de Bulcão, Goeldi, Hob. Marler, Van Roger e Vieira da Silva. Rua Senador Dantas n. 55, 1º andar.

— **Levino Fanzeres** — Na rua do Ouvidor n. 86.

— **Pedro Antonio** — No Museu N. de Belas Artes.

— **Emeric Marcier.** — No Instituto de Arquitetos do Brasil.

— **Israel Roa e Haroldo Donoso** — No Salão nobre do Pace Hotel.

— **Exposição de Copias** — No Centro Paranaense — Edificio Cineac-Trianon, 15º andar.

— **Silvia Meyer** — Pintura. — Na A. B. I.

ASSOCIAÇÕES CULTURAIS

Instituto dos Advogados — Realizar-se-á hoje, ás 20,15 horas, a sessão ordinaria; falará o dr. Antonio Moitinho Doria.

CONFERENCIAS

Na Faculdade de Filosofia — Embaixador da Republica Dominicana — Teve lugar, ontem, a sessão inaugural, presidida pelo prof. Santiago Dantas, a conferencia do embaixador Max Henrique Urena.

— **Na Sociedade de Filosofia — Prof. José Nunes Gouveia** — Hoje, ás 17.30 horas, sobre o tema: "A filosofia e a religião no seculo XVIII".

— **Na Academia Carioca de Letras — Sr. Antonio Simões dos Reis** — A's 17.30 horas de hoje, sobre o tema: "A bibliografia de Euclides da Cunha".

ENTERROS

Foram sepultados, ontem:

No cemiterio de São João Batista:

A's 10 horas, o sr. Francisco da Silva Godinho Vilar

— A's 11 horas, o general Leopoldo Belém Alois Scherer

— A's 16 horas, a sra. Maria Julia Loureiro e o dr. Teodulo Alves Prazeres.

MISSAS

Serão celebradas, hoje:

No altar mór da igreja de Santo Antonio dos Pobres, ás 9 horas, de 7º dia, em sufragio da alma da sra. Bernarda Cardoso.

— No altar mór da igreja de São Francisco de Paula, ás 11 horas, de 7º dia, por alma da sra. Cacilda Braga.

— Na igreja de São José, ás 11 horas, do 7º dia em sufragio da alma da professora municipal Maria Madalena Faria Gonçalves.

— No altar mór da igreja de São Francisco de Paula, ás 10,30 horas, de 7º dia em sufragio da alma do sr. Dionisio Duarte.

Brotoejas Assaduras
POLVILHO ANTISSÉPTICO
GRANADO
Frieiras Suores fétidos

Agradecendo as Homenagens do Governo a Clovis Bevilaqua

Para agradecer ao presidente Getulio Vargas as expressivas homenagens prestadas pelo governo á memoria de Clovis Bevilacqua, esteve na tarde de ontem, no Palacio do Catete, o sr. Aquiles Bevil que, em nome da familia do extinto, hipotecou toda sua gratidão ao chefe do governo.

GALLY
OS PERFUMES DA MAIS ALTA QUALIDADE!
Orygam — Rêve Rose — Narciso Azul — Paris e Harpa
A' venda em todo o Brasil

A COMPANHIA TELEFONICA BRASILEIRA
TEM UMA VAGA DE
TELEFONISTA INTERNACIONAL
PARA MOÇA QUE FALE CORRENTEMENTE PORTUGUÊS E INGLÊS
IDADE DESDE 16 ANOS. ORDENADO INICIAL DE Cr$ 800,00
COMPANHIA TELEFONICA BRASILEIRA
RUA DO COSTA, 69 (próximo á Light)

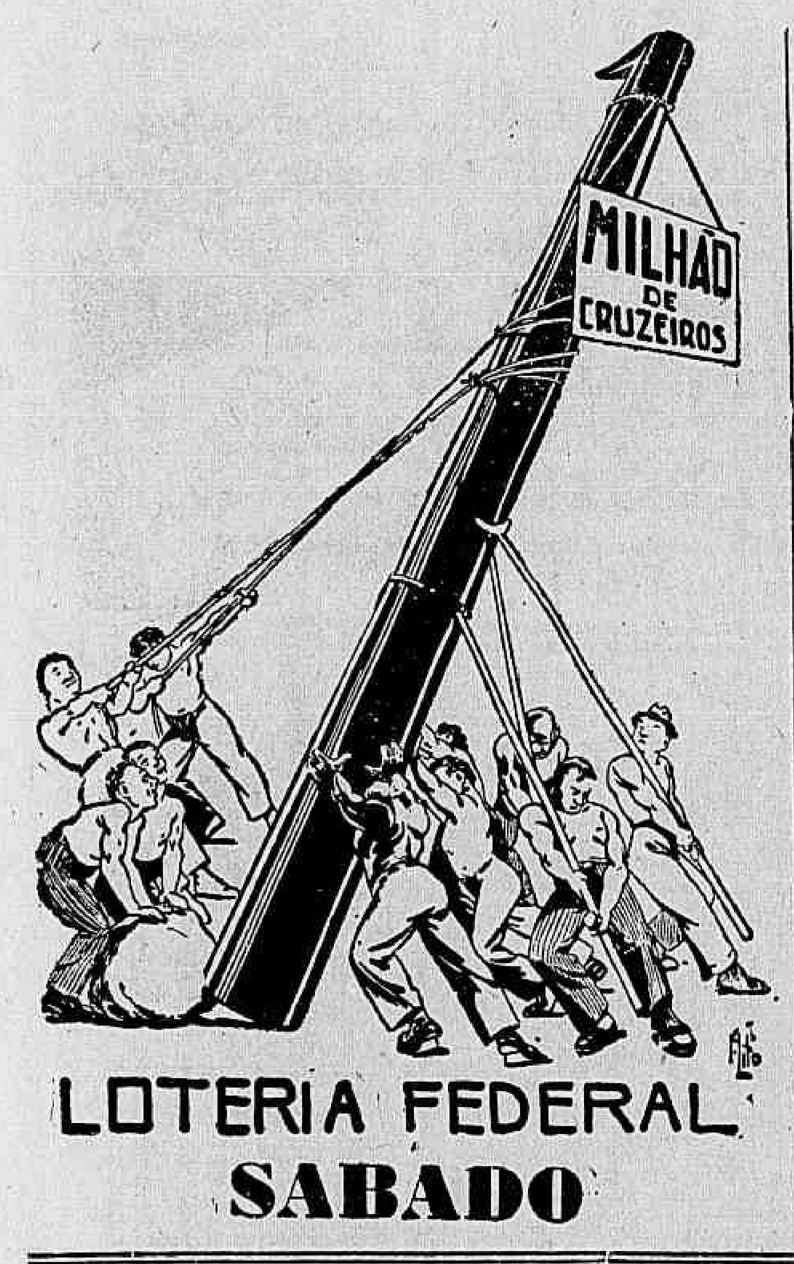

Ordenados devidos aos empregados convocados

Consulta o comandante do 34º B.C. qual o destino a ser dado ás importancias recolhidas por casas comerciais, ao referido Batalhão, correspondentes a 50% dos ordenados devidos aos seus empregados convocados, de acordo com o disposto no decreto-lei 4902, e que se acham em cofre da unidade em virtude da situação de desertores das aludidas praças. Em solução, o ministro declarou que na falta de disposição que regule a materia, deve-se proceder do seguinte modo: a) — sejam pagas diretamente ás familias dos desertores as importancias não recolhidas por estes durante o periodo normal de incorporação; b) sejam ditas quantias depositadas na Caixa Economica, no nome do desertor caso este não tenha familia na localidade ou se ignore o domicilio ou existencia da mesma.

ABRA SUA CONTA

DEPOSITOS POPULARES, 8%

Atos do Chefe do Governo

Modificada a Estrutura dos Serviços da Secretaria Geral de Administração da Prefeitura

Modificando a estrutura dos serviços da Secretaria Geral de Administração da Prefeitura o Presidente da Republica assinou o seguinte decreto-lei:

Atr. 1º — Fica aprovada a tabela anexa que modificou a estrutura de organização da Secretaria Geral de Administração da Prefeitura do Distrito Federal.

Paragrafo unico — Para os efeitos deste arti, ficam criados no quadro permanente da Prefeitura do Distrito Federal: 9 cargos de chefe de serviço padrão 04, 3 cargos de chefe de serviço padrão 02, 1 cargo de diretor de estabelecimento padrão 04 e 15 cargos de chefe de distrito padrão 04 e suprimidos dois cargos de chefe de serviço padrão 03.

Art. 2º — E' incorporado ao patrimonio da Prefeitura do Distrito Federal o acervo da Assistencia Medico-Cirurgica dos Empregados Municipais, criada pelo decreto nº 4.0003, de 3 de setembzro de 1932.

Atr. 3º — Os serviços a cargo da referida instituição serão atribuidos ao Serviço de Assistencia, ao Servidor e ao Hospital do Servidor da Prefeitura, subordinados á Secretaria Geral de Administração, aos quais competirá coordenar, orientar e promover o bem estar dos servidores, nas condições do Regulamento a ser baixado pelo prefeito.

Paragrafo unico — Os servidores da Assistencia Medico-Cirurgica dos Empregados Municipais serão incluidos na relação de extranumerarios da Secretaria Geral de Administração, a criterio do prefeito.

Atr. 4º — Para atender á execução deste decreto-lei é autorizada a abertura dos creditos, inclusive para solver o passivo da Assistencia Medico-Cirurgika ca dos Empregados Municipais.

Atr. 5º — Revogam-se as disposicões en contrario.

NOMEADO DIRETOR DA FACULDADE DE MEDICINA

O Presidente da Republica assinou um decreto nomeando o prof. Luiz Francisco Guerra Blessmann para exercer as funções de diretor da Faculdade de Medicina de Porto Alegre.

TABELA ALTERADA

O Presidente da Republica assinou um decreto alterando a tabela de mensalista do Serviço Eecnico de Aeronautica.

ATOS NAS DIVERSAS PASTAS

O presidente da Republica assinou os seguintes decretos:

NA PASTA DA JUSTIÇA

Nomeando Carmo Alves Ribeiro e Alirio Madalena, em comissão, policia especial, padrão F.

Aposentando Ricardo Baamondo, guarda civil, classe E e Rodolfo Alvim Padilha, servente, classe E.

Concedendo medalhas na Policia Militar do Distrito Federal: de prata, com passador de ouro, ao soldado Augusto Arcebispo de Florença; de prata, com passador do mesmo metal, ao soldado Ivarth de Andrade Lorett; de bronze, com passador do mesmo metal, ao anspeçada graduado Arlindo Ovidio Braga, ao corneteiro-mor Alvaro Pires dos Santos e ao soldado Mario Maciel da Rocha; passador de bronze, por já possuir medalha do mesmo metal, ao 1º tenente Alcides José da Costa; e medalha de bronze sem passador, ao musico de 3ª classe Pedro Cabo e ao soldado Silvio Correia Pinto.

NA PASTA DA EDUCAÇÃO

Nomeando: — João Otaviano Gonçalves, professor catedratico, padrão M. da Escola Nacional de Musica; Antonio de Araujo Chaves, interinamente, inspetor de alunos, classe E; Altair de Barros Mascarenhas, interinamente, datilografo, classe D; Branca Fialho Londres, interinamente, técnico de educação, classe I; Elvira Cunha, interinamente, enfermeiro, classe E; Gastão da Fonseca Botelho Filho, interinamente, escriturario, classe E; Valter Boechat, interinamente, técnico de educação, classe I; e Eunice Maximo Pereira, interinamente, escriturario, classe E.

Tornando sem efeito os seguintes decretos de nomeação: os de Ignisia Nunes da Rocha e Maria Zuleide Porciuncula Duarte, interinamente, datilografos, classe D; e de Miriam Carmelo Supino, interinamente, técnico de Educação, classe I; e os de Dirce Lontra Machado, Aluisio Ribeiro da Silva, Edgard de Oliveira Costa, Antonio de Paula Cavalcanti de Albuquerque, Armando Chagas, Antonieta Wilams Sousa Aranha, Breno Rocha Acioli, Haydée Nicolussi e Lais da Silveira Campos, interinamente, escriturarios, classe E.

Concedendo exoneração a Dirce Lontra Machado, de datilografo, classe D, a José de Manso Cabral de professor, padrão I, da Escola Técnica Nacional e a Tristão Barbosa Escobar de medico, classe H.

Aposentando: Arnaldo Dordron, continuo, classe G, Benedito Anacleto dos Santos, servente, classe C, Nicomedes Pereira da Silva, maquinista maritimo, classe 10, Antonio Pereira dos Santos, escriturario, classe E e Joaquim Pires de Almeida, oficial administrativo, classe H.

Removendo, "ex-oficio", no interesse da administração, José Antonio Quinn Lopes, oficial administrativo, classe H, do Serviço Federal de Aguas e Esgotos para a Divisão do Ensino Comercial.

NA PASTA DA AGRICULTURA

Retificando o art. 1º do decreto que autorizou o cidadão brasileiro Juraci Pinheiro Lima a pesquisar mica e associados no municipio de Carangola e o decreto que autorizou o cidadão brasileiro Alvaro de Morais Magalhães a pesquisar argila e associados no municipio de Guarulhos.

Declarando caduco o decreto que autorizou o cidadão brasileiro Raul Alvares da Silva Campos a pesquisar quartzo e associados no municipio de Pequi.

Concedendo á Calcita do Brasil Ltda. autorização para funcionar como empresa de mineração, á Companhia Luz e Força do Bom Retiro S. A., autorização para funcionar como empresa de energia hidraulica e á Industrias Reunidas Ibirité S.A. e á Cia. Cimento Portland Paraná S.A., autorização para funcionar como empresa de mineração.

Autorizando — João José de Souza Cabral a pesquisar minerios de tungstenio e associados, no municipio de Brusque, Santa Catarina, Rafael de Sandro a pesquisar feldspato caulim e associados no municipio de São Paulo, Francisco Lotufo Filho a pesquisar quartzo, feldspato e associados no municipio de Socorro, S. P., Martiniano José da Mata e Nelson Alvarenga Viglioni a pesquisar calcareo no municipio de Candeiras, M.G., Fausto Nascimento Bittencourt a pesquisar marmore no municipio de Serro Azul, Paraná, Vitorio Vurigo a lavrar jazida de carvão mineral no municipio de Grussanga, S. Catarina, Aurora Martins de Araujo a lavrar jazida de grafits no municipio de Jequitinhonha, M.G., João Zanotti a pesquisar quartzo, pedras coradas e associados no municipio de Itaguassú, Espirito Santo, Maria Gomes das Dores a pesquisar mica, caulim e associados no municipio de Espera Feliz, M.G., Oscar Axel Augusto Sjostedt a pesquisar amianto e associados no municipio de Peçanha, M.G., Nicola Pulabela a pesquisar talco, amianto e associados no municipio de Congonhas, M.G., Bruno Coutinho Braz e Alirio Coutinho Braz a pesquisar mica e associados no municipio de Itaperuna, R.J., Silvio Santos a pesquisar espato islandico e associados no municipio de Lagoa Vermelha, R. G. Sul, Farid Mansur a pesquisar quartzo e pedras coradas no municipio de Baixo Guandú, Espirito Santo, A. Magalhães Bastos a pesquisar amianto no municipio de Baependí, M.G., Tadeu de Araujo Medeiros a pesquisar aguas minerais na zona de Inhauma, D.F., Augusto Winhaski a pesquisar calcareo e associados no municipio de Cerro Azul, Paraná, Felicio do Espirito Santo Costa a pesquisar mica, agua marinha, pedras coradas e associados no municipio de Santa Maria do Suassui, MG, Alvaro Noronha Ribeiro a pesquisar [illegible]ita e associados no municipio de Cerro Azul, Paraná, Alphorina Marçola a pesquisar talco, amianto e associados no municipio de Conceição de Mato Dentro, M.G., Mozart Lopes Coelho a pesquisar quartzo no municipio de Cristalina, Goiaz, Gabriel Rabelo de Andrade a pesquisar minerio de zirconio no municipio de Andradas, M.G., Maria de Lourdes Pereira Nunes Coelho a lavrar jazida mica e associados no municipio de Peçanha, M.G., e as empresas de mineração Magnesita S.A. a pesquisar magnesita, talco e associados no municipio de Bom Jesus dos Meiras, Bahia, Cia. Geral de Minas S.A. a lavrar jazida de minerios de manganês e associados no municipio de Parreiras, M.G., e Aguas Minerais Santa Cruz Ltda., a lavrar jazida de agua mineral no Distrito Federal.

NA PASTA DA GUERRA.

Mandando incluir no Quadro Ordinario o major Eduardo Augusto de Bastos, sendo, por necessidade do serviço, classificado no 3.º Batalhão de Fronteira.

NA PASTA DA VIAÇÃO

Removendo, "ex-officio", no interesse da administração o oficial administrativo, classe I, Antonio de Carvalho Dias, do Departamento Nacional de Portos, Rios e Canais, para o Departamento de Administração.

DO CONSELHO NACIONAL DE AGUAS E ENERGIA ELETRICA

Outorgando a Stahlke Irmãos, com séde em Apucaranan, municipio de Londrina, Paraná, concessão para aproveitamento da energia hidraulica do Salto de Apucaraninha, situado no rio Apucaraninha, no mesmo municipio.

O interventor Pinto Aleixo no gabinete do ministro da Guerra

Esteve, ontem, á tarde, no Ministerio da Guerra o general Pinto Aleixo, interventor federal na Bahia.

Exercicio de Tiro

Na Fazenda do Laranjal, o Nucleo de Preparação de Oficiais da Reserva, anexo ao 3º R.I., de Niteroi, fará hoje, pela manhã, importante exercicio de tiro real, o qual será dirigido pelo capitão Mario Lopes Martins, instrutor-chefe.

TEATRO RECREIO FONE: 22-8164

CIA. EVA STACHINO - JARARACA - RATINHO com a estrela ARACI CORTES

HOJE, ás 21 horas, HOJE

"AVANT-PREMIÈRE" DA REVISTA

"Tudo é Brasil"

ORIGINAL DE

Arí Barroso

Direção artistica de HUMBERTO CUNHA

AMANHÃ: 20 e 22 HORAS

SABADO, "MATINÉE" ÁS 16 HORAS

BILHETES A' VENDA

MOTORAM

A mais moderna Escola para Motoristas

71 — PRAÇA TIRADENTES — 71

Os seculares festejos em honra de N. S. da Boa Morte

S. JOÃO DEL-REI, 9 (D. C.) — Com a pompa costumeira dos anos anteriores, estão se realizando, nesta cidade, os seculares festejos em homenagem á N. Senhora da Boa Morte.

A tribuna sagrada vem sendo ocupada durante o novenario por ilustres e fluentes oradores sacros.

Bom indice de Educação Sanitaria

S. JOÃO DEL-REI, 9 (D. C.) — Inteirados dois anos, do inicio de uma nova etapa de higienização domiciliar, por parte do Centro de Saude, atingiu a uma centena o numero de prédios com alcovas removidas, uns por intimações, outros por atuação espontanea de seus proprietarios, uma prova evidente de bom indice de educação sanitaria.

Pessoa Idônea

de capacidade comprovada, possuindo conhecimentos gerais de Comercio — Importador, falando inglês, procura emprego

Cartas nesta redação.

Produção Comercio e Finanças

Simplificados os controles maritimos para as Américas

O numero baixo de perdas maritimas sofridas durante a invasão da Europa bem como a pequena quantidade de perdas causadas por submarinos inimigos, motivou uma grande melhora na situação da navegação do Continente Americano. Esta melhora resultou numa simplificação das formalidades exigidas na navegação para a America Central e do Sul, reforma essa que entrou em vigor desde 1º do corrente. De acordo com os novos regulamentos, não serão mais necessarios os certificados de disponabilidade de frete (carga) para a America Central, para a maioria dos paises do Mar das Caraibas, e possivelmente para toda a America do Sul.

Suspensas as licenças para importação de lã

Devido ao grande acumulo de lã ainda por embarcar, hoje, existente nos portos da America do Sul, não se concederão mais licenças para a importação de lã desses paises no futuro imediato. Tão cedo se modifique a situação das praças maritimas, as licenças de importação voltarão a ser concedidas, sem restrições quanto ao destino dessas lãs. Até esta data, tais licenças para a importação do produto da America do Sul só eram concedidas sob condição de ser a lã empregada na fabricação de peças de vestuarios.

CAMBIO

O mercado de cambio abriu ontem, com os seus trabalhos em condições calmas e sem alteração nas taxas. O Banco do Brasil vendia a libra a Cr$ 79,58 9|16 e comprava a Cr$ 78,47 7|16 e o dolar a .. Cr$ 19,63 e a Cr$ 19,47, respectivamente.

O Banco do Brasil afixou ontem para as suas cobranças e de outros bancos, cotas e remessas para importação, as seguintes taxas:

A' vista:

	Cr$
Libra	79.58 9|16
Dolar	19.63
Escudo	0.79 13|16
Franco suiço	4.65
Coroa sueca	4.72
Peso chileno	0.63 3| 8
Peso boliviano ..	0.46 5|16
Peso argentino ..	4.94 2| 1
Peso uruguaio ..	10.72 11|16

O Banco do Brasil para comprar as letras de cobertura, afixou as seguintes taxas:

MERCADO LIVRE

	Cr$
Libra	78.46 7|16
Dolar	19.47
Escudo	0.78 13|16
Peso chileno	0.59 15|16
Peso argentino ..	4.76 3| 2
Peso uruguaio ..	10.44
Franco suiço	4,51 3| 4
Coroa sueca	4.62 1|16

MERCADO OFICIAL

	Cr$
Libra	66.49 1| 2
Dolar	16.50
Escudo	0.67 1| 8
Franco suiço	3.84 5| 8
Coroa sueca	3.93 3| 8
Peso uruguaio ..	8,84 3|4

CAMBIO LIVRE ESPECIAL

	Cr$
Dolar (compra) ..	19.80
Dolar (venda) ..	20.30
Libra (compra) ..	78.02 1| 8
Libra (venda) ..	79.58 9|16

OURO FINO

O Banco do Brasil comprava o ouro fino na base de 1.000 por 1.000 ao preço de Cr$ 22.90 por grama.

Ontem	——
Desde 1º do mês	.163.381.997
Total:	163.381.997

TITULOS

O movimento verificado de negocios ontem, no mercado de titulos foi o seguinte:

VENDAS EFETUADAS ONTEM

Apolices gerais:

169	Unif.	1000.
523	D. Emis. Nom.	1000.
2194	Idem port.	800.
10	Idem	802.
24	Idem	805.
480	Idem Caut.	780.
135	Reajust.	888.
3	Idem Cr$ 500. ..	430.
	Obrigações:	
43	Ferroviarias	1055.
263	Guerra Cr$ 100 ..	80.
1603	Idem	80.5
120	Idem Cr$ 200 ..	161.
100	Idem	161.5
57	Idem Cr$ 500 ..	415.
357	Idem Cr$ 100 ..	850.
	Estaduais:	
	Apolices:	
22	E. Santo pt. ..	515.
83	Minas 7% pt. ..	970.
86	Idem	972.
1200	Idem Cr$ 200 ..	186.
25	Minas 1º série ..	185.
327	Idem	186.
10	Idem 2º série ..	188.
515	Idem 3º série ..	190.
20	Pernambuco	88.
206	Rod. E. Rio	630.
7	S. Paulo	240.
330	Idem Unif.	162.
	Municipais:	
334	Emp. 1931	199.
	Municipais dos Estados:	
44	Pref. B. Horizonte	960.
17	P. Alegre 3 1|2%	30.
	BANCOS:	
35	Andrade Arnaud de Cr$ 500	750.
300	Ind. Brasileiro de Cr$ 200 Ord.	200.
300	Idem Pref.	200.
10	Mercantil do Rio de Janeiro Cr$ 200.	830.
30	Português do Brasil pt. Cr$ 200.	380.
	Companhias:	
25	Panair do Brasil de Cr$ 200 ..	200.
250	Butias Cr$ 100 ..	142.
200	Idem	143.
10	D. Santos Nom. Cr$ 200	280.
4	Idem port.	305.
25	Sta. Rosa Cr$ 200	365.
71	B. Mineira pt. Cr$ 200	510.
16	Idem Benef.	1015.
	Debêntures:	
4156	Cia. Docas de Santos de Cr$ 200 7%	225.
	Alvarás:	
	D. Publica	
250	Apls. D. Emis. pt.	776.
86	Mun. 1906 Nom.	186.5
1500	Idem 1920 pt. ..	196.
1000	Dec. 1935	201.
999	Minas 2º série ..	183.
	D Particular:	
1500	S. Jeron. Ord. ..	151.
250	Lloy Sul Americano Cr$ 200 C|40%	1.2
50	Lloyd Ind. Sul Americano Cr$ 200 C|25%	1.2
1	Tit. Jocey Club.	19500.
	Leilão:	
	D. Particular:	
100	Ações Bco. Boa Vista	3290.

CAFÉ

Funcionnou ontem, esse mercado sustentando sem modificação nas cotações.

O tipo 7, foi mantido na pedra ao preço anterior de Cr$ 25.50 por 10 quilos e as verificadas foram de 1.103 sacas.

Fechou inalterado.

COTAÇÕES POR 10 QUILOS

	Cr$
Tipo 3	27.50
Tipo 4	27.00
Tipo 5	26.50
Tipo 6	26.00
Tipo 7	25.50
Tipo 8	25.00

PAUTA:

Estado de Minas: (Mensal):	
Café comum	2.80
Café fino	4.10
Estado do Rio: (Semanal):	
Café comum	2.20

MOVIMENTO ESTATISTICO

Entradas 5.369 desde o 1º do mês 43.797. Media 5.474. desde o 1º de julho 239.421. Media 6.139. Idem anos passados 383.227. Embarques, nada. Consumo local nada. Estoque 921.430 sacas.

MERCADO DE SANTOS

Funcionou nominal.

Entradas 38.449. Embarques 21.770. Passagem 41.103. Estoque 4.045.571 sacas.

ALGODÃO

EM PERNAMBUCO

Mercado firme:

Cotações por 15 quilos: — Compradores: base 5. Matas, Cr$ 75,00; base 5. Sertão. .. Cr$ 80,00.

MOVIMENTO ESTATISTICO

Entradas 51.744. 1º de setembro. 2.106.275. Exportação nada. Existencia 4.382.721. Consumo local 56.000 quilos.

CONCESSÃO UNICA DO GOVERNO DA REPUBLICA

Loteria Federal do Brasil

CONTRATO CELEBRADO COM O GOVERNO DA UNIÃO EM 24 DE DEZEMBRO DE 1937, A' VISTA DA LEI N. 21.143, DE 10 DE MARÇO DE 1932 E PRORROGADO EX-VI DO DECRETO-LEI 6.286 DE 10 DE FEVEREIRO DE 1944

677ª EXTRAÇÃO — PREMIO MAIOR: **Cr$ 500.000,00** — PLANO BB

Lista da extração de QUARTA-FEIRA, 9 de AGOSTO de 1944

4.314 PREMIOS

Nesta LISTA não figuram por extenso os numeros premiados pela terminação do ultimo algarismo, mas figuram os premiados pelos finais duplos do 2.º ao 4.º premios

Os bilhetes são litografados em papel branco, tinta café, fundo verde e numeração preta na frente, com a inscrição: Extração em 9 de Agosto de 1944

ATENÇÃO: VERIFIQUEM A TERMINAÇAO SIMPLES DE SEUS BILHETES

Premios Cr$	Premios Cr$	Premios Cr$	Premios Cr$	Premios Cr$	Premios Cr$	Premios Cr$	Premios Cr$	Premios Cr$	Premios Cr$	Premios Cr$	Premios Cr$	Premios Cr$	Premios Cr$	Premios Cr$
0	1632 —150,00	3548 —100,00	5728 —150,00	7695 —150,00	9622 —150,00	11398 —150,00	13443 —200,00	15348 —100,00	17	19	20907 —150,00	23035 —200,00	23048 —100,00	27187 —150,00
9 —150,00	1646 —100,00	3560 —150,00	5746 —100,00	7704 —150,00	9634 —500,00	11409 —150,00	13446 —100,00	15350 —150,00	17014 —150,00	19045 —200,00	20924 —200,00	23059 —150,00	23050 —150,00	27194 —100,00
[illegible]	[illegible]	[illegible]	[illegible]	[illegible]	[illegible]	[illegible]	[illegible]	[illegible]	[illegible]	[illegible]	[illegible]	[illegible]	[illegible]	[illegible]

Todos os numeros terminados em 8 têm Cr$ 80,00

PLANO DA PRESENTE LISTA

PLANO BB

PREMIOS:

			Cr$
1 de		.. ..	500.000,00
1 "		.. ..	50.000,00
1 "		.. ..	20.000,00
1 "		.. ..	10.000,00
1 "		.. ..	5.000,00
2 "	Cr$ 12.500,00	(aproximação) para os numeros anteriores e posteriores ao 1º premio	25.000,00
5 " "	2.000,00	.. ..	10.000,00
10 " "	1.000,00	.. ..	10.000,00
50 " "	500,00	.. ..	25.000,00
102 " "	200,00	.. ..	20.400,00
500 " "	150,00	.. ..	75.000,00
840 " "	100,00	para os bilhetes terminados com os 2 ultimos algarismos do 2º ao 4º premio	84.000,00
2.800 " "	80,00	para os bilhetes terminados com o algarismo final do 1º premio	224.000,00
4.314			Cr$ 1.058.400,00

O escritorio á rua Senador Dantas n. 84, estará aberto para pagamentos todos os dias uteis, das 9 ás 11 1|2 e das 13 1|2 ás 16 horas, exceto nos dias feriados.

A Administração pagará o valor que representem os bilhetes premiados, durante os primeiros 6 meses da respectiva extração, ao seu portador, e não atenderá reclamação alguma por perda ou subtração de bilhetes.

No caso do premio maior caber ao numero 1, serão considerados como aproximações o imediatamente superior e o ultimo dos milhares que jogarem; sendo sorteado o ultimo serão aproximações o imediatamente inferior e o primeiro, isto é, o numero 1.

AS EXTRAÇÕES PRINCIPIAM A'S 14 HORAS

PLANO DA PROXIMA EXTRAÇAO EM 12 DE AGOSTO DE 104

PLANO DD

PREMIOS:

1 de		.. ..	1.000.000,00
1 "		.. ..	100.000,00
1 "		.. ..	50.000,00
1 "		.. ..	20.000,00
2 "	Cr$ 25.000,00	(aproximação para os numeros anteriores e posteriores ao 1º premio	50.000,00
6 " "	10.000,00	.. ..	60.000,00
6 " "	2.000,00	.. ..	12.000,00
12 " "	1.000,00	.. ..	12.000,00
56 " "	500,00	.. ..	28.000,00
60 " "	300,00	.. ..	18.000,00
600 " "	150,00	.. ..	90.000,00
3.000 " "	150,00	para os bilhetes terminados com o algarismo final do 1º prémio	450.000,00
3 746			Cr$ 1.890.000,00

677.ª Extração — CONCESSIONARIO: DOMINGOS DEMARCHI — O Fiscal do Governo: FERNANDO GOMES CALAZA — **677.ª Extração**

ALGODÃO EM S. PAULO

Meses:	Cont. Abertura	"A" Fech.
Agosto	——	——
Setembro ..	80.00	——
Outubro ..	82.00	81.90
Novembro ..	——	——
Dezembro ..	84.00	84.00
Janeiro	——	84.50
Fevereiro ..	——	——
Março	86.20	86.20
Maio	——	86.40
Julho (1945)	——	87.00

Vendas: 25.500 fardos.

Meses:	Cont. Abertura	"B" Fech.
Agosto	——	——
Outubro	82.30	82.40
Dezembro ..	84.50	84.10
Janeiro	85.30	85.10
Março	86.70	86.40
Maio	——	86.80
Julho (1945) .	——	87.50

Vendas: 26.500 fardos.

PREÇO DO DISPONIVEL

Compradores:

Tipo 4	82.50
Tipo 5	79.50
Tipo 6	77.50

AÇUCAR

EM PERNAMBUCO

Funcionou estavel.

Cotações por 60 quilos: — Usinas de 1ª Cr$ 68.00 Refinado de 1ª, Cr$. 65,00. Cristal, Cr$ 60,00. Demerara. .. .. Cr$ 54,00 3ª Sorte. Cr$ 46.00. Somenos Cr$ 48,00 e Mascavos. Cr$ 40,00.

MOVIMENTO ESTATISTICO

Entradas 4.782. 1º de setembro. 4.578.705. Existencia. 665.723. Consumo local. 900 Exportação 46.500 sacas.

MERCADO DE GENEROS

O mercado de generos alimenticios funcionou ontem com o seguinte movimento:

	Entr.	Saida
Feijão	2.874	782
Farinha	——	433
Arroz	1.063	1.234
Charque	1	——
Batatas	580	66
Milho	520	66
Banha	——	75
Açucar	4.116	2.000
Manteiga ..	1.728	——
Gordura vegetal ..	——	——

CONCORRENCIAS

Foram anunciadas as seguintes:

Dia 10 — Comissão de Aquisição de material da Prefeitura, para compra de livros, drogas, chumbo e borquilhas. (D. O. da Prefeitura de 2-8-44 pag. 5.523).

Dia 10 — Comissão Especial de compras da Prefeitura, para compra de material de escritorio. (D. O. da Prefeitura de 2-8-44 pag. 2.526).

Dia 10 — Serviço de Administração da Prefeitura, para compra de material de limpeza. (D. O. da Prefeitura de 4-8-44 pag. 5.591).

Dia 10 — Comissão Especial de compras da Prefeitura, para compra de material de expediente e impressores. (D. O. da Prefeitura de 4-8-44 pag. 5.592).

Dia 10 — Serviço de Administração da Prefeitura, para compra de cadeira de balanço, para soldar, carnato, ferro fundido, uniforme, estopa, desinfetante, vassoura, correia e grampo. (D. O. da Prefeitura de 7-8-44 pag. 5.651).

MOVIMENTO AEREO

ESPERADOS

Porto Alegre — Panair ..	10
São Paulo — Panair ..	10
São Paulo — Vasp	10
São Paulo — Vasp	10
São Paulo — Vasp	10
Buenos Aires — Panair .	10
Fortaleza — Vasp	10
P. Alegre — C. do Sul ..	10
Goiana — Panair	10
Belem e Terezina — Vas	10
Salvador — C. do Sul	10
Recife — Panair	10
B. Aires — C. do Sul	10
Curitiba — Panair	10

A SAIR

Porto Alegre — Panair ..	10
São Paulo — Panair ..	10
São Paulo — Vasp	10
São Paulo — Vasp	10
São Paulo — Vasp	10
Porto Alegre — Vasp ..	10
Curitiba — Panair	10
P. Alegre — C. do Sul ..	10
Fortaleza — Panair ..	10
Curitiba — Vasp	10
Miami — Panair	10
Goiana — Panair	10

ESPORTES

TURFE

ASSENTADA PARA O DIA 7 DE SETEMBRO, EM S. PAULO, A 'REVANCHE' VASCO x CORINTIANS

Raul Rodriguez, o Fluminense e as Criticas

Raul Rodriguez, aquele brigão do scratch uruguaio que ora defende as côres do Fluminense F. C. está na ordem do dia, como sendo um dos mais violentos jogadores que jámais pisaram os gramados da cidade. Realmente, o jogador em apreço, tem sido visado por toda a imprensa independente, como tal e até mesmo se tem apontado a necessidade de se punir o homem, antes que êle dê um prejuizo maior ao seu clube, numa peleja importante do campeonato.

Acontece, porém, que a conduta agressiva de um jogador, em campo, não é motivo para certos dirigentes de clube correrem para os jornais a fazer declarações criminosas como fez o sr. Gerson Coutinho, diretor do Bonsucesso. Vimos, lemos e anotamos as declarações atribuidas áquele senhor. Trata-se de declarações tão absurdas que chegam ao ponto de serem criminosas. Gerson Coutinho tinha e tem outros meios para conseguir impedir a pratica de jogo violento, por Raul Rodriguez ou seja lá quem fôr. O Bangú, por exemplo, tomou as providencias necessarias, mesmo após o seu jogo contra o clube de Raul Rodriguez, o que revela um espirito sobrante de disciplina e de respeito ao adversario. O Bonsucesso tem o mesmo direito que o Bangú, na F. M. F.. Não está certo que um seu diretor diga que vai mandar quebrar a perna de determinado player, simplesmente por ser aquele jogador reconhecidamente violento. Há meios legais e menos criminosos de se impedir a expansão do mal, que apontam em Raul Rodriguez. A F. M. F. deveria tomar uma atitude, em face das declarações atribuidas áquele diretor do Bonsucesso, chamando-lhe a responsabilidade.

* * *

A proposito de Raul Rodriguez, o Fluminense distribuiu uma nota oficial. Uma nota que exprime a contrariedade do clube, em face do que de verdade se tem dito sobre aquele jogador e ao mesmo tempo ameaçadora á imprensa livre, que critica com liberdade, os acontecimentos desportivos. Depois de fazer algumas considerações, em defesa do seu profissional, a nota tricolor diz:

"A diretoria do Fluminense manifesta a sua energica repulsa contra a sistematica perseguição, que, como disse, tem como alcance inconfessavel reduzir-lhe as forças combatentes, declarando que saberá reagir contra a má fé dos que se empenham nessa tarefa condenavel, indo, se preciso, a medidas radicais em defesa, de um lado, do seu correto e eficiente defensor profissional e, de outro, do patrimonio moral de um clube que sabe prezar as suas glorias e está em condições de reagir á altura contra essa campanha".

Não queremos nos arrogar em advogados dos nossos colegas. Mas queremos falar por nós mesmos. A ameaça clara que o Fluminense faz á imprensa é absurda e inconcebivel. Nenhum jornal póde receber bem a ameaça sem repeli-la. A imprensa é livre e merece maior respeito. Não pode calar diante de certos absurdos. E se Raul Rodriguez vier a merecer, no futuro de nossa parte, uma critica sevéra, fiquem certos os dirigentes do Fluminense, de que a ameaça não nos intimida. A critica será feita! Não dependemos de clubes para viver...

HELENICO

Onze Goals Fez o Ataque Americano

O America treinou, ontem, á noite, e o quadro titular venceu por 11 x 1, goals de Maneco (3), Jorginho (3), Hilton (2), Esquerdinha (1) e Amaro (2), os dos vencedores Envernizzi marcou o ponto dos aspirantes.

Os quadros eram estes:

TITULARES: — Vicente — Osni e Grita — General (Oscar), Danilo e Amaro — Jorginho, Maneco, Arquimedes, Hilton e Esquerdinha.

RESERVAS: — Osni II — Benedito e Sampaio — Itim, Nilton e Jacques — Camarão, Geraldino, Invernizzi, Rebolo e Jaime.

SERÁ MODIFICADO O TEAM DO BOTAFOGO!

UM PREPARADOR FISICO QUE ENTENDA DE FUTEBOL

Foi anunciado, ontem, que o Botafogo iria fazer varias modificações no seu onze principal de profissionais.

Citaram os nomes de Laidlaw, Ivan e Lusitano.

De acordo com a nota em apreço o magnifico back, passaria por um novo periodo de adaptação, Ivan formaria na zaga e Valsecchi ficaria de fóra.

AS MODIFICAÇÕES A SEREM FEITAS

Tal noticia não tem fundamento. O reporter que noticiou o fato soube de "novidades", mas não localizou onde.

O que de real vai acontecer é o seguinte:

Osvaldo voltará ao arco, dependendo apenas de um teste, na tarde de hoje.

Laranjeiras formará com Ladlow, a zaga alvi-negra.

A linha média não sofrerá modificação, a não ser na tatica.

O quinteto passará a formar de outra maneira.

Lula será mantido na ponta. Heleno ficará na meia direita e Valsecchi passará para o comando.

A ala esquerda talvez seja formada por Geninho e Reginaldo.

E' o unico ponto duvidoso do team.

No entanto, no teste de hoje, tudo ficará esclarecido.

UM UNICO TREINO DE CONJUNTO

Criticamos a direção técnica alvi-negra, por ter forçado demasiadamente os rapazes com treinos de conjunto seguidos.

Dissemos que um unico ensaio semanal seria o suficiente.

Parece que nossa critica foi bem aceita e da semana entrante em diante, somente um treino de conjunto será dado no Botafogo.

UM TECNICO DE CULTURA FISICA

Atendendo ás necessidades urgentes, o presidente Ademar Bibiano resolveu tambem afastar o preparador fisico atual, por não ter dado conta do recado e contratará um elemento capaz, que compreenda ainda de futebol.

O nome em vista é do conhecido desportista Alberto Faria professor da E. N. E. F. e instrutor da Associação Cristã dos Moços.

Será uma otima aquisição.

Treinou o Madureira

O Madureira, que no proximo domingo irá enfrentar o Canto do Rio, em Niterói, ensaiou, ontem, em seu campo.

Os titulares venceram pela contagem de 5 x 1, goals de Bidon (2), Murilinho, Godofredo e Jorginho para os vencedores e Nilton fez o goal dos vencidos.

Os quadros jogaram assim constituidos:

EFETIVOS: — Rui — Mario, Brandão e Apio — Arati, Spina e Esteves — Jorge, Godofredo, Bidon, Valdemar e Murilinho.

RESERVAS: — Alfredo — Rubens e Jau' — Cicero, Nilton e Martinho — Geraldo, Neois, Djalma, Jorge II e Adelino.

Reveste-se de Sensacionalismo o Choque de Amanhã Botafogo x Vasco

Deverá Estréar No Alvi-Negro o "Yankee" Solmer — Prossegue Hoje o Torneio de Aspirantes

A quadra do Leme servirá amanhã de palco para um sensacional espetaculo desportivo. Neste local, os dois candidatos mais fortes á conquista do titulo de campeão de basketball — Botafogo e Vasco — estarão frente a frente, lutando por uma vitoria que se antecipa dificil para qualquer dos bandos. A luta que será travada no rink do alvi-negro dentro de 24 horas está atraindo a atenção geral dos desportistas, devendo comparecer ao match, numeroso publico, avido de ver em ação dois quadros tecnicamente fortes agigantados pelo mesmo desejo de vencer — todos os esforços desenvolvendo no sentido de conquistar os louros do triunfo.

O BOTAFOGO DEVERA' ESTREAR UM JOGADOR NORTE-AMERICANO

Uma das atrações do match de amanhã entre os dois grandes adversarios do basket — Botafogo e Vasco, será sem duvida a estréa no conjunto bi-campeão do basketballer norte-americano Solmer. O Botafogo já regularizou a situação deste player, estando o citado elemento em condições, pela F. M. B., de intervir na sensacional contenda.

UM GRANDE ARBITRO PARA UMA GRANDE PARTIDA

Considerando a excepcional importancia deste cotejo a F. M. B. designou para o seu controle o arbitro numero do Continente — Haroldo Oest.

OS OUTROS MATCHES DE AMANHA

Completando a 4.ª rodada do Campeonato Carioca de Basketball a entidade do Edificio Martinelli fará realizar amanhã os seguintes jogos:

America x Fluminense em Campos Sales com A. Lefever e Mario de Almeida na direção e Aliados x Tijuca na estação de Campo Grande atuando no controle Aladino Astuto e Nelson de Souza Carvalho.

PELO TORNEIO DE ASPIRANTES

Os Jogos de Hoje

Sob os auspicios da Federação Metropolitana de Basketball será realizada hoje á noite mais uma rodada do Torneio de Aspirantes. Os dois jogos programados são os seguintes:

Fluminense F. C. x C. R. Vasco da Gama — Ginasio da rua Alvaro Chaves; delegado — Wallington Benevides Canella; arbitro — Mario de Oliveira; fiscal — Altamiro Pereira Gonçalves; apontador — Arthur de Carvalho; cronometrista — Arthur Perez.

Tijuca T. C. x C. R. Flamengo — Quadra da rua Conde Bonfim; delegado — Vitorino Carneiro; arbitro — Luiz Mergulhão; fiscal — Vitor Castel Ruiz; apontador — Benjamin Batista Vieira; cronometrista — Elcio de Almeida Santos.

FRAGOSO RECORRERA' DA DECISÃO DA F. M. B.

Ainda em foco o ruidoso match Tijuca x Fluminense

Quando da realização do jogo Tijuca x America, tivemos oportunidade de falar com o destacado basketballer tijucano Fragoso, um dos elementos indicados como "pivot" dos disturbios verificados logo após o jogo Tijuca x Fluminense. Fragoso, conforme nos declarou, não se conformando com a punição imposta pela F. M. B., recorrerá da decisão, solicitando da entidade cestobolistica um inquerito para apurar a verdade dos fatos. Já que não se julga culpado das ocorrencias verificadas na quadra da R. Conde de Bomfim.

A Federação Metropolitana

TORNEIO COMPLEMENTAR

vem de elaborar a Tabela do Returno do Torneio Complementar. De acordo com o programa organizado a primeira rodada a ser realizada no dia 23 proximo constará dos seguintes jogos:

Olimpico x Mackenzie e São Cristovão x Carioca. Este certame finalizará no dia 25 de outubro.

Em Montevidéo a Disputa da "Copa Roca"

A Federação Uruguaia de Futebol, oficiou a C. B. D., acertando a realização dos jogos pela "Copa Roca", em Montevidéu.

As datas ainda não foram fixadas.

Aprontou o Flamengo

VENCERAM OS TITULARES POR 4 X 0

O Flamengo treinou, ontem, na Gavea, preparando-se para tabela no cotejo que travará com o Bangú.

Os titulares venceram pela contagem de 4x0, goals de Pirilo (2), Vevé e Jarbas.

No lugar de Peracio atuou Sanz e Zizinho foi poupado, jogando Vevé em seu lugar.

Os quadros estavam assim organizados:

TITULARES: — Luiz — Nilton e Quirino — Biguá — Bria e Jaime — Tião — Vevé — Pirilo — Sanz e Jarbas.

RESERVAS: — Jurandir — Helio e Coleta — Artigas — Aluizio e De Teran — Neir — Floriano — M. Martins — Djalma e Justo.

INJUSTA A PUNIÇÃO

Ha Sabotagem dos Nacionais do Botafogo Aos Estrangeiros — Medidas Que Se Impõem

Foi amplamente anunciado o ato da diretoria do Botafogo, de punir todos os jogadores do clube, que domingo se empenharam em luta contra o Canto do Rio.

A decisão foi multar em duzentos cruzeiros a todos os jogadores, indistintamente, a quem se esforçou e a quem não se esforçou.

INJUSTIÇA FLAGRANTE

Nada temos que ver com as atitudes d. diretoria do Botafogo(em seus assuntos internos. O Botafogo é que sabe o que está bem e o que está certo, para si. No entanto cabe a nós uma critica sobre a atitude dos dirigente do Glorioso, pois que há uma injustiça flagrante, cometida contra aqueles que não fizeram por onde o Botafogo merecer tão espetacular revés.

Papeti, Laidlaw, Negrinhão e Valsecchi não fizeram por onde merecer a multa, que afinal é um castigo. Todo o team merecia o castigo, menos aqueles homens.

Admira que a atitude tenha sido tomada por proposta do sr. Luiz Aranha, pois que sabemos ser s. s. um homem por demais correto e bastante ponderado nos seus atos.

Foi uma injustiça flagrante que o sr. Luiz Aranha cometeu para com aqueles jogadores, muito embora a mesma pareça que se trata de um meio para afastar de quem quer que seja, a idéia de que está se protegendo esse ou aquele jogador.

SABOTANDO OS ESTRANGEIROS?

Uma medida enérgica que se impõe no momento, no Botafogo é contra a sabotagem que se está fazendo aos jogadores recem-contratados vindos do exterior. Não está direito que determinados jogadores procurem desacreditar os players caros e talvez mesmo mais util ao clube, sabotando-os nos treinos e nos jogos, afim de merecerem as honras das referencias da imprensa. Papeti, Laidlaw e Valsecchi são bons elementos e é preciso que a direção do Botafogo afaste da cabeça dos camarões alvi-negros a idéia de que poderão suplantar os mesmos no team. E é preciso que a direção do Glorioso tome as medidas que o caso requer, afim de evitar fracassos daqueles de domingo, que fiquem certos os botafoguenses, foi oriundo de sabotagem, talvez orientada.

Na C. B. D. o Passe de Nerino

Chegou o passe de Nerino novo comandante da ofensiva rubra. Nerino poderá estrear contra o São Cristovão.

Noticias da F. M. F.

— O jogo Bangu' x Flamengo de amadores, foi antecipado para sábado, á tarde, no campo da rua Ferrer.

— O Progresso pediu licença para jogar no proximo domingo em Miguel Pereira, contra o clube do mesmo nome campeão local.

— O Flamengo remeteu os balancetes de julho ultimo.

— Os amadores do America jogarão, amanhã, em Niterói, onde enfrentarão o Abaeté.

— O Madureira designou o capitão Luiz Pereira para representá-lo junto a F. M. F.

Protestou o Fluminense

Citado Para Comparecer Perante o Tribunal de Penas o Treinador do Bonsucesso

O Fluminense dirigiu um formal protesto, ontem, á Federação Metropolitana de Futebol contra as declarações publicadas em um dos nossos vespertinos e atribuidas ao sr. Gerson Coutinho, atual treinador do Bonsucesso, cargo que vem exercendo desde que recebeu o "bilhete azul" do America, fato ocorrido recentemente.

O gremio tricolor juntou ao protesto o recorte do jornal em questão.

O TRIBUNAL DE PENAS EM AÇÃO

Diante da gravidade do assunto, o oficio do Fluminense foi encaminhado ao Tribunal de Penas.

Imediatamente o sr. Gerson Coutinho foi citado em edital a comparecer á reunião desta tarde, afim de confirmar ou negar a referida entrevista.

De qualquer modo, o Tribunal de Penas agirá com rigor.

Dr. Emygdio F. Simões
Da Assistencia Medico Cirurgica dos Empregados Municipais
CLINICA GERAL — VIAS URINARIAS
Cons. Gen. Caldwell, 310-A
Tel. 22 0222 — das 17 ás 19

A Reunião de Domingo

1º pareo — 1.000 metros — A's 12.50 horas — Cr$ 20.000,00.

		Ks.
1—1	Alcatraz	55
(2	Piccadilly	55
2 (3	Marciano	55
(4	Pachá	55
3 (5	Trenól	55
(6	Expoente	55
4 (7	Cajubi	55

2º pareo — 1.000 metros — A's 13.20 horas — Cr$ 20.000,00.

		Ks.
1—1	Flor do Campo	53
(2	Hesiodo	55
2 (3	Irtaga	53
(4	Negra	53
3 (5	Fala	53
(6	Itinerario	55
4 ("	Maryland	53

3º pareo — 1.400 metros — A's 13.50 horas — Cr$ 15.000,00.

		Ks.
1—1	Andante	55
(2	Marrocos	55
2 (3	Morena Clara	53
(4	Flossy	53
3 (5	Balandra	53
(6	Matapiruma	53
4 (7	Sugestiva	53

4º pareo — 1.600 metros — A's 14.20 horas — Cr$ 15.000,00.

		Ks.
1—1	Rockmoy	60
2—2	Elmo	54
3—3	Tambiu'	55
(4	Spitfire	55
4 (5	Tibiri	50

5º pareo — 1.200 metros — A's 14.50 horas — Cr$ 15.000,00.

		Ks.
1—1	Dengo	50
(2	Asalfo	54
2 (3	Reli..cho	48
(4	Dorica	52
3 (5	Ciria	50
(6	Fatima	50
4 (7	Mirai	50

6º pareo — 1.200 metros — A's 15.25 horas — Cr$ 15.000,00 — Betting.

		Ks.
(1	Gelsa	56
1 (2	Eldora	56
(3	Iséla	56
(4	Arataca	56
2 (5	Missa Royal	53
(6	Véga	65
(7	Ellipse	56
3 (8	Godiva	56
(9	Quinota	56
(10	Limpa	56
(11	Dilá	56
4 (12	Negrita	56
("	Saltarela	56

7º pareo — 1.400 metros — A's 16,00 horas — Cr$ 12.000,00 — Betting.

		Ks.
1 (1	Timbu'	54
(2	Emburi	50
(3	Paredro	54
2 (4	Air Force	48
(5	Marujo	58
3 (6	Tupaciguara	50
(7	Fair	48
4 (8	Patriota	54

8º pareo — Premio Classico "Rafael de Barros" — 1.600 metros — A's 16.35 horas — Cr$ 40.000,00 — Betting.

		Ks.
1—1	Nã Adela	58
(2	Argentina	58
2 (3	Modesta	58
(4	Muluya	57
3 (5	Nutria	58
(6	Estela	52
4 ("	Eleita	51
("	Duchka	59

9º pareo — 1.800 metros — A's 17.10 horas — Cr$ 15.000,00 — Handicap.

		Ks.
1—1	Mochuelo	50
2—2	Salmon	56
(3	Trovão	52
3 (4	Rezongo	52
(5	Rio Casca	50
4 (6	Presuntuoso	48

Nãos vos esqueçais de que os cégos necessitam sempre do vosso auxilio. Encaminhai-os para a ALIANÇA DOS CEGOS, á rua 24 de Maio n. 47 — Rio de Janeiro — Telefone 48-5202

Uma solenidade na 1ª Cia. I. E.

Na 1ª Cia. de Intendencia Expedicionaria, realiza-se hoje, ás 15 horas, uma festividade promovida pela Campanha da Madrinha do Combatente. Assim é que varias senhoras e senhoritas da nossa sociedade ali comparecerão para a escolha dos afilhados. Pelo coronel Fernando Lavaquiel Biosca e capitão Vitor Feliceti, respectivamente, chefe do Serviço de Intendencia da 1ª D.I.E. e da Cia. de Intendencia Expedicionaria, foram todas as providencias tomadas para o maior brilhantismo dessa cerimonia.

VARIAS

A VITORIA DE ALBATROZ

O nome do sr. Lineu de Paula Machado, á medida que o tempo passa, mais avulta no reconhecimento dos turfmen. A vitoria de Albatroz no domingo, fez com que o seu nome circulasse por todo o hipodromo numa reverencia ao grande criador e grande turfmen.

Da massa popular de carreiristas, reuniu-se um grupo de admiradores do saudoso Lineu de Paula Machado, e organizou uma romaria ao tumulo desse inesquecivel turfmen.

Não havendo convites pessoais, ficou deliberado que a reunião dos que quiserem tomar parte na respeitavel homenagem, será ás 9,30 horas, de domingo proximo, 13 do corrente, na praça fronteira ao portão principal do cemiterio de São João Batista. Falará em nome dos amigos e dos admiradores do pranteado pioneiro da criação do cavalo puro sangue nacional, o jornalista dr. Bricio Filho.

COCKTAIL ALBATROZ

Em atenção á restrição ao fornecimento de carne, em vez de churrascos, os proprietarios do cavalo Albatroz oferecerão na proxima semana um cocktail ás pessoas amigas celebrando a vitoria do maior crioulo do Haras S. José.

VAI ATUAR EM S. PAULO

Embarcou ontem, com destino á capital bandeirante o jóquei Juan E. Ullôa.

O bridão chileno acaba de firmar contrato com o Stud Jorge A. Maluf, do turfe paulistano.

A Proxima Sabatina

1º pareo — 1.600 metros — 13.50 horas — Cr$ 10.000,00.

		Ks.
1—1	Xingador	53
2—2	Condoreira	49
(3	Quissamã	48
3 (4	Bucachiry	48
(5	Itaba	48
4 (6	Fiel	48

2º pareo — 1.500 metros — A's 14.20 horas — Cr$ 15.000,00.

		Ks.
1 (1	Ermitão	56
(2	Pirapora	54
(3	Erriga	54
2 (4	Boninota	54
(5	Pica-pau	56
3 (6	Rangers	56
(7	Rubro Negro	56
4 (8	Maria Tereza	54

3º pareo — 1.200 metros — A's 14.50 horas — Cr$ 15.000,00.

		Ks.
1—1	Eglanto	56
2—2	Rafles	56
3—3	Riolil	56
(4	Diogo	56
4 (5	Buenopolis	56

4º pareo — 1.400 metros — A's 15.25 horas — Cr$ 12.000,00.

		Ks.
1 (1	Brasil	54
(2	Cururipe	50
(3	Amôra	52
2 (4	Kemal	48
(5	Conselho	51
(6	Ocelera	51
3 (7	Exu'	52
(8	Carôcho	54
(9	Botucatu'	48
4 (10	Apis	48
(11	Caxton	54

5º pareo — 1.000 metros — Pista de grama — A's 16,00 horas — Cr$ 20.000,00 — Betting.

		Ks.
(1	Farrusca	55
1 ("	Zaragata	55
(2	Florista	55
(3	Hungria	55
2 (4	Figurona	55
(5	Desquitada	55
(6	Bandoleira	55
3 (7	Roçanora	55
(8	Mardencia	55
(9	Fragata	55
(10	Grey Lady	55
("	Sanguenolth	55

6º pareo — 1.200 metros — A's 16.35 horas — Cr$ 10.000,00 — Betting.

		Ks.
(1	Concordancia	54
("	Curaçáu	52
1 (2	Salvo	52
(3	Bianca	49
(4	Marajá	54
(5	Madame Curie	54
2 (6	La Marne	48
(7	Saruá	48
(8	Partout	48
(9	Pomito	48
3 (10	Platão	48
(11	Helen Wills	54
(12	Penca	48
(13	Floripon	54
4 (14	Relampago	56
("	Kubelik	48

7º pareo — 1.600 metros — A's 17.10 horas — Cr$ 12.000,00 — Betting.

		Ks.
(1	Panduro	56
1 (2	Sardoal	53
(3	San Michel	49
2 (4	Pertinaz	51
(5	Mate	52
3 (6	Timbó	52
(7	Charo	48
(8	Pepet	50
4 (9	Entredós	52
("	Cuéra	54

Visita regional á ilha militar de Bom Jesus

O general Benicio da Silva, comandante da 1ª Região Militar e guarnição da Capital da Republica, fará hoje, pela manhã, sua primeira visita ao Presidio Militar, recem-criado na Ilha do Bom Jesus. Trata-se de um novo e modelar estabelecimento, destinado a recolher todos os presos que estão á disposição da Justiça. O antigo comandante da 3ª R.M., que viajará em lancha especial, que partirá ás 7 horas do Cais Pharoux, será acompanhado por todos os oficiais de seu Estado Maior. O coronel Oscar Mascarenhas, comandante do Asilo de Invalidos da Patria e diretor daquele Presidio, organizou um esmerado programa de recepção.

BANCO DO BRASIL S. A.

CARTEIRA DE EXPORTAÇÃO E IMPORTAÇÃO
AVISO N. 76

RAIZES DE IPECACUANHA

A CARTEIRA DE EXPORTAÇÃO E IMPORTAÇÃO DO BANCO DO BRASIL S/A, tendo em vista as atribuições que lhe conferiu a Portaria do Senhor Coordenador da Mobilização Economica, n. 243, de 6-7-1944, e visando a disciplinar o comercio e a exportação de raizes de ipecacuanha, convida todos os possuidores e consumidores do produto a declarar, no prazo mais curto possivel, a cifra exata dos seus atuais estoques e o custo médio respetivo, assim como os compromissos de compra e venda, que por acaso tiverem, dependentes de cumprimento, declaração essa que deverá ser comprovada com documentos habeis — faturas, copias de contas de venda, contratos de fornecimento ou confirmações de encomendas — os quais lhes serão oportunamente restituidos.

Convida, ainda, os que se dedicam, regular ou eventualmente, á extração das raizes a solicitar o seu registo na Séde da Carteira, medida que tem por fim exclusivo melhor amparar os seus direitos e evitar a possibilidade de embaraços á ulterior venda da sua produção.

Para que se efetive esse registo, é necessario que o extrator informe qual a região onde exerce a atividade extrativa, o seu domicilio habitual e qual a repartição fiscal em que se encontra arrolado para pagamento de impostos ou taxas incidentes sobre os produtores.

Outrossim, para efeito da correta fixação das cotas de abastecimento dos mercados internos e apuração das sobras exportaveis, os laboratorios que empregam a impecacuanha como matéria prima deverão indicar á Carteira os produtos que fabricam com as raizes, o respectivo consumo efetivo durante o ultimo trienio e as estimativas das suas necessidades até 30-11-1944 e do que podem normalmente consumir, durante todo um ano de atividade, mencionando as quantidades utilizaveis mensalmente.

Finalmente, a Carteira torna publico que examinará a possibilidade de delegar a pratica das operações de compra e venda a determinado numero de firmas — limitado ás justas necessidades da conveniente circulação do produto — escolhidas entre as que já vinham exercendo a atividade no comercio interno ou na exportação das raizes de ipecacuanha.

Deverão os interessados, assim, candidatar-se á outorga da delegação, que terá carater precario e ficará subordinada a condições especiais, de que poderão adquirir conhecimento prévio junto á Direção da Carteira ou suas Filiais.

Ao formular o pedido supra, os pretendentes terão que informar com o maximo de aproximação, a época em que se iniciaram no ramo de comercio, bem com a estatistica das quantidades que foram objeto das suas transações de compra e venda durante os tres ultimos anos.

Todas as comunicações e solicitações que, sempre por escrito, forem feitas na forma no presente Aviso, poderão ser entregues diretamente na Séde da Carteira, no Rio de Janeiro, ou a esta encaminhadas por intermédio das Agencias do Banco do Brasil mais proximas do domicilio dos interessados.

Rio de Janeiro, 3 de agosto de 1944.

BANCO DO BRASIL S/A
CARTEIRA DE EXPORTAÇÃO E IMPORTAÇÃO — (As.) — Gastão Vidigal — Diretor; (as.) — Hamilcar José do Amaral Bevilaqua — Gerente.

Dr. L. Oliveira Lima

DENTADURAS
Paladon, Vulcanite, etc. com ou sem abobada palatina imitação perfeita dos dentes naturais. Fazemos em 1, 2 ou 3 dias, conforme o caso. Cirurgião dentista, com laboratorio de protese anexo
DENTADURAS
Quebradas? Sem pressão? Cairam os dentes? Consertamos em 90 minutos. Sua ponte ou bridges precisa de conserto? Coroas, pivot, etc. Fazemos novas e consertamos em horas apenas
TRATAMENTO DOS DENTES COM DENTISTAS ESPECIALIZADOS SOB A DIREÇÃO DO
DR. L. OLIVEIRA LIMA
RUA VISCONDE RIO BRANCO 37, sobrado — TEL. 42-5591
AVENIDA PASSOS, 90 — 1.º andar

NÚMERO AVULSO
40 Centavos

Diario Carioca

EDIÇÃO DE HOJE
10 Páginas

ANO XVII — RIO DE JANEIRO — QUINTA-FEIRA, 10 DE AGOSTO DE 1944 — N. 4.955

PROSSEGUINDO NO SEU MARTELAMENTO ÁS POSIÇÕES INIMIGAS

Bombardeio Aéreo Dum Extremo a Outro da Europa

VISADOS OS CAMPOS DE BATALHA E A RETAGUARDA NA FRANÇA — OS CAMPOS PETROLIFEROS RUMENOS FORAM ATINGIDOS SEM NENHUMA RESISTENCIA DA LUFTWAFFE

LONDRES, 9 (De Walter Cronkite, correspondente da "U. P.") — Mais de 2.200 bombardeiros pesados norte-americanos atacaram importantes objetivos militares e industriais na Alemanha Meridional e em tres paises ocupados, enquanto centenas de bombardeiros pesados da RAF — operando agora regularmente durante o dia — lançaram milhares de bombas explosivas e incendiarias sobre estações ferroviarias, rampas de lançamento das "bombas voadoras", depositos de combustiveis e os refugios dos submarinos alemães, na França.

A resistencia oposta pelos caças germanicos foi esporadica.

No entanto, os pilotos aliados que partiram de suas bases na Italia para bombardear os Balcãs não foram atacados por nenhum caça nazista.

Todavia, os bombardeiros e caças procedentes da Inglaterra encontraram uma forte oposição dos aparelhos alemães sobre determinados objetivos em territorio do Reich. Os caças norte-americanos derrubaram 33 aviões nazistas em combates aéreos e destruiram ou avariaram outros 30 que se encontravam em terra. Perderam-se 18 bombardeiros pesados e 2 caças estadunidenses.

Os aparelhos aliados enfrentaram tambem as pessimas condições atmosfericas reinantes em todas as partes. Cerca de 1.500 aparelhos norte-americanos, metade bombardeiros e metade caças, levantaram vôo de suas bases nas Ilhas Britanicas e atacaram a região de Stuttgart, e tambem as plataformas ferroviarias de Saarbrucken e aeroportos na Alemanha Ocidental e na Belgica e as plataformas ferroviarias belgas.

Por sua vez, outros 1.500 bombardeiros "Liberators" e "Fortalezas Voadoras", com bases na Italia, bombardearam as refinarias de petroleo "Almas Fuzito", a segunda em importancia da Hungria, situada sobre o Danubio e a 48 quilometros de Budapest, além das oficinas de montagem dos aviões alemães "Messerschmidt" em Gyor, na metade do caminho entre Budapest e Viena; os aerodromos de Tojol e Vecses, nas cercanias da capital da Hungria, os quais são utilizados tanto como oficinas de montagem de caças como campos de aterrissagem; e, os plataformas ferroviarias de Brod, na Iugoslavia.

Os "Lancasters" da RAF, que raras vezes aparecem em plena luz do dia, atacaram os refugios dos submarinos nazistas e os depositos de petroleo, de La Pallice, nas proximidades de Bordeux, e os bombardeiros "Halifax" atacaram os depositos de combustiveis inimigos na floresta de Marmal, nas cercanias de Valenciennes. Os circulos aeronauticos informaram que os aparelhos aliados atacaram as instalações dos "robots" na ilha de Adam, destruiram com certeza seis armazens de abastecimentos e destruiram quase totalmente outros tantos.

Bombardeiros "Boston" e "Mitchell", alguns deles tripulados por aviadores franceses e holandeses, provocaram uma terrivel explosão num deposito de munições alemão na floresta de Lyon, situada a 16 quilometros a léste de Rouen. Os aparelhos "Marauders" bombardearam 6 pontes ferroviarias sobre as linhas proximas de Paris e a estação de radio alemã no setor de Alençon-Argentan, sem sofrer nenhuma perda. Entre as pontes atacadas figuram uma em Chartres, e outra sobre o rio Oise, em Compiegne.

Durante a noite, os bombardeiros aliados atacaram os depositos de combustiveis inimigos em Aire-sur-Lys, no Passo de Calais, as florestas de Lucheux, e a de Chantilly, respectivamente ao sul e ao norte de Paris, nas quais provocaram numerosos incendios.

Por sua vez, os bombardeiros "Mosquitos" lançaram numerosas bombas de duas toneladas sobre a cidade alemã de Colonia, durante a noite de ontem.

A radio alemã anunciou que a Prussia Oriental foi atacada, provavelmente, pela aviação sovietica.

Defensor de Uma Causa Ingloria

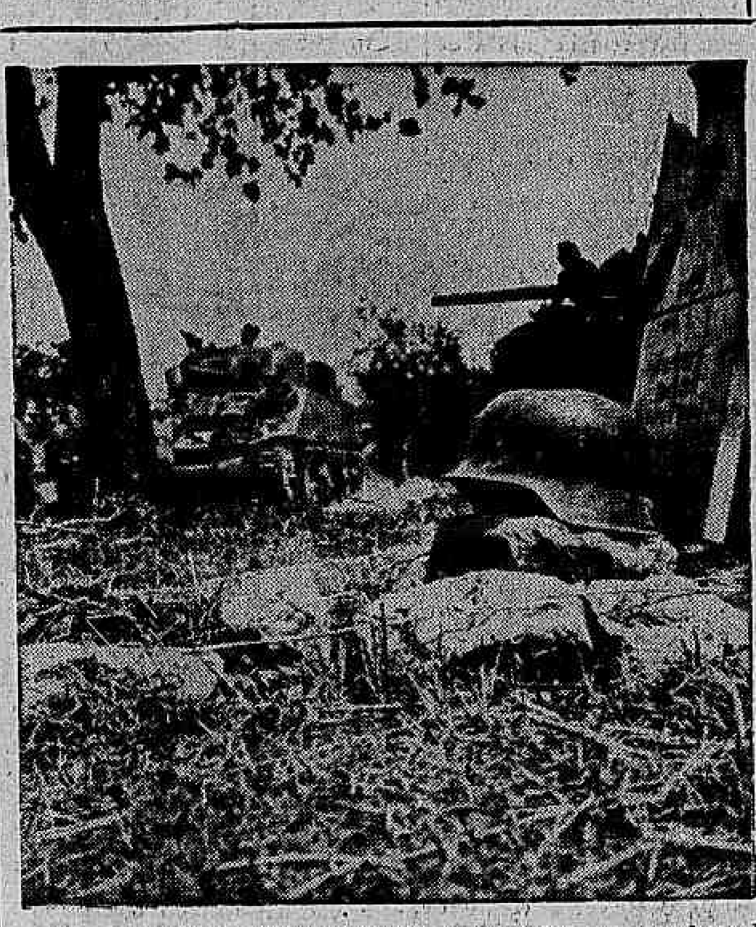

O tumulo de um soldado alemão, numa chacara proximo de Rauray, na França

EM CONSEQUENCIA DO ROMPIMENTO DA TURQUIA

A Bulgária Será Obrigada a se Definir

LONDRES, 9 (Reuters) — O secretario de Estado da Grecia para as Relações Exteriores, e ministro interino das Informações, fez á imprensa as declarações seguintes:

"A decisão da Turquia de romper as relações com a Alemanha é muito importante no que diz respeito á Grecia. A consequencia imediata será que a costa oriental do Egeu formará, antes ou depois, uma base conveniente de operações em direção das ilhas ocidentais e setentrionais e tambem em direção do interior.

Outra consideração importante será que obrigará a Bulgaria a mostrar seu jogo. Talvez, outros satelites mais afastados tenham de seguir o exemplo da Bulgaria.

ENCURTAMENTO DA GUERRA NO MEDITERRANEO

Um dos resultados mais provaveis da ação turca poderia ser o encurtamento da guerra no Mediterraneo Oriental. Como na guerra mundial passada, o provavel colapso dos alemães na frente balcanica poderia apressar a vitoria final.

Para a Grecia, a decisão turca significa um grande passo para a libertação e o fim dos indescritiveis sofrimentos dos povos gregos.

Estavam na Grecia quando a expedição do Dodecaneso, em setembro do ano passado, terminou num fracasso lamentavel, — posso falar do desapontamento de meus compatriotas, que foi o maior desde a ocupação.

O resultado poderia ter sido diferente se a Turquia tivesse dado naquela época o passo de agora.

O destino da Grecia está ligado ao da Turquia de diversas maneiras significativas. Esta é a primeira vez, desde a guerra da independencia grega, em 1821, que a Turquia se encontrará do mesmo lado que a Grecia e ha 22 anos apenas desde o ultimo conflito entre nossos dois paises, que terminou na Asia Menor por um desastre. Após isso, começou para ambos uma nova era de paz e cooperação, a qual tomará formas mais amplas no esforço comum pela libertação do Mediterraneo Oriental da rapacidade nazista. Ambos os paises abandonaram definitivamente qualquer reclamação territorial a expensas de algum deles, e estão decididos a manter uma fronteira comum.

ENCRUZILHADA DE ROTAS

As duas peninsulas — a da Grecia e a da Asia Menor — ligadas como o estão pelo Mar Egeo, constituem uma só unidade geografica, economica e politica. Nessa encruzilhada de rotas, de grande importancia para toda a humanidade, encontram-se as rotas terrestres, maritimas e aereas de tres continentes. Nossas duas peninsulas formam uma ponte e tambem uma barreira, segundo as circunstancias.

No entanto, enquanto essa unidade for aceita pelos povos que habitam essa vasta zona, uma era de prosperidade será garantida para eles e tambem para todos os povos do Mediterraneo Oriental. Isso foi provado diversas vezes no passado.

Os imperios alexandrino, romano, bizantino e otomano cobram um periodo de 23 seculos. Seu centro de gravidade sempre tendeu a ficar no Egeo e nos estreitos. Os hiatos nos longos periodos de unidade foram curtos, mas destrutivos.

CONFEDERAÇÃO DO ORIENTE MEDIO

O periodo de 1821 a 1923 foi um desses periodos inevitaveis mas penoso. Tornou-se numa fonte de perturbações para toda a Europa e o mundo civilizado: — a questão oriental. Esperamos que desde o desastre grego na Asia Menor tenhamos entrado num periodo de união sob novos auspicios. As velhas rivalidades de reunião de ambas as peninsulas sob a liderança de uma nação devem ser substituidas, agora, por uma intima colaboração na forma de uma confederação de todos os povos que vivem, para o bem comum de toda a região do Oriente Medio em geral.

O AVANÇO ALIADO NA FRANÇA

OS 10 PONTOS DA SITUAÇÃO

SUPREMO Q. G. ALIADO, NA FRANÇA, 9 (R.) — Foram os seguintes os principais fatos do dia de hoje, na frente ocidental:

1) O comandante supremo general Eisennhower transferiu seu quartel general da Inglaterra para a França:

2) Os Norte-Americanos ocuparam a cidade de Mans, capital do Departamento do Sarthe.

3) Os Norte-Americanos capturaram o porto e base de Saint Malo.

4) Foi atingida a cidade de Angers, capital do Departamento de Maine et Loire.

5) Os Norte-Americanos dirigiram um "Ultimatum" á guarnição alemã de Brest, que o rejeitou, sendo a seguir assaltadas as defesas externas da grande base naval.

6) Com a libertação de Mans os aliados chegaram á distancia de 150 quilometros de Paris.

7) Os canadenses romperam a primeira e a segund linhas de defesa dos alemães ao Sul de Caen.

8) Foi recapturada Mortain pelo alemães.

9) Os alemães desfecharam repetidos contra-ataques á cabeça de ponte britanica do Orne, conquistando algum terreno, mas a cabeça de ponte ficou intacta.

10) As tropas inglesas capturaram Le Plessis, Grimoult e a Cota 271, a suleste de Mont Pinçon.

DESORGANIZANDO A RETAGUARDA INIMIGA

OS 'MAQUIS' TOMARAM A CIDADE DE BORDEAUX

As Façanhas dos Patriotas Franceses Converte-os Em Verdadeiro Exercito

De SAN SEBASTIAN, a U. P. informa: — Chegaram a esta cidade informações sem confirmação, procedentes do Irun, segundo as quais as tropas de "maquis francesas entraram e se apoderaram da cidade de Bordeaux, onde foram içadas bandeiras norte-americanas, britanicas e francesas, com a cruz de Lorena.

Diz-se que reina confusão na cidade, embora parte dela esteja controlada pelos "maquis".

Rumores semelhantes dizem que grandes forças de "maquis" avançam de Lyon através do Vale do Rhodano para incorporar-se ás outras forças e integrar uma coluna que possa cortar as comunicações alemãs na retaguarda dos exércitos nazistas.

OS PATRIOTAS DESTROEM AS VIAS DE COMUNICAÇÃO

De LONDRES, o S. F. I. diz: — A destruição das vias de comunicação e da retaguarda inimiga torna-se cada vez mais eficaz.

Entre as mais brilhantes operações cita-se o ataque desferido pelas Forças Francesas do Interior na semana passada contra os trens de munições que se destinavam á Normandia.

Vinte e dois vagões de explosivos foram dinamitados e descarrilaram, destruindo-se mais quarenta e sete outros parados na estação.

.. ASSIM SÃO OS "MAQUIS"

De Londres, Robert Lloyd, da "Reuters" escreve: — Com a entrada das forças americanas na Bretanha, a Batalha da França assumou um novo aspecto, porque o exercito francês do interior fez junção com as forças libertadoras aliadas que desembarcaram na Normandia no "Dia D".

Até agora, valiosa vinha sendo, sem duvida, a obra dos patriotas franceses em apoio aos exercitos de Montgomery, — e basta ler os comunicados diarios do alto comando alemão para se capacitar dessa verdade. Ainda hoje, por exemplo, o inimigo anuncia ter exterminado 69 "terroristas", denominação que, no vocabulario de Hitler serve para designar os patriotas franceses. Mas a verdade é que, dagora em diante, os soldados do exercito francês do interior deixaram praticamente de ser guerrilheiros e sabotadores para se integrarem nas forças que avançam pelo coração da França para a expulsão definitiva dos nazistas.

O que deles se pode esperar para o futuro está condicionado ao que têm feito e continuam a fazer. Muitas localidades atingidas pelos norte-americanos na Bretanha já haviam sido libertadas pelos patriotas, que sobre as mesmas exerciam absoluto controle.

O serviço que os patriotas da Bretanha têm prestado ás forças americanas é inestimavel, na opinião dos correspondentes de guerra que tiveram ocasião de entrar em contacto com os mesmos.

Defendendo pontes, protegendo trechos de estradas, que devem ser aproveitadas pelas tropas aliadas, esses heroicos "maquis" se mostram tão decididos como quando bloqueiam a passagem aos alemães ou os exterminam impiedosamente.

Descrevendo-os, um dos correspondente da Reuters na linha de frente, William Stringer, teve estas palavras entusiasticas:

"Têm a aparecencia dos melhores soldados do mundo, bronzeados, fortes, destemidos e tipicamente revolucionarios".

Convem acrescentar que, segundo os próprios "maquis" todo o armamento de que se utilizam, até mesmo os revolveres, foi-lhes atirado de paraquedas pelos aliados, antes da invasão da França.

Os guerrilheiros estão em atividade em toda a Bretanha.

Tropas alemãs, isoladas do grosso de suas forças pela rapidez do avanço norte-americano, e que estão operando como colunas volantes, são constantemente hostilizadas pelos bravos comandados do general Koenig.

Os patriotas tudo fazem nos sentido de crear dificuldades para o abastecimento dos alemães, os quais, combatidos por todos os lados, estão sendo lançados a uma situação desesperadora.

Não é só na França, contudo, que o movimento de resistencia aos invasores fascistas alemães continua a se manifestar com tanta intensidade.

Na própria Austria, uma emissora clandestina lançou veemente apelo ao povo no sentido de "sabotar" o esforço de guerra de Hitler, fazendo uma série de sugestões, baseadas nas experiencias dos paises ocupados pelo Eixo, onde a ação dos sabotadores tem causado sérios embaraços aos nazistas.

A LUTA NA FRENTE ITALIANA

CHEGA A UM PONTO MORTO

É Furiosa a Resistencia Alemã No Rio Arno — Os Aliados Forçam, Porem, o Seu Assalto ás Linhas Inimigas — Os Nazistas Destruiram Mais Quatro Pontes No Setor de Florença

Do Q. G. ALIADO NA ITALIA, David Brown, correspondente especial da Reuters escreve: — As atividades aliadas na frente italiana, sem sofrer solução de continuidade, diminuiram, entretanto, de intensidade.

Disso, porem, não se segue que haja ocorrido qualquer disturbio nos planos de Alexander, ou que a ação alemã tenha forçado as tropas do VIII° e V° Exércitos, a desistir de seus mais recentes objetivos.

O que ocorre, na realidade, é que a área do vale superior do Arno, por sua excelente posição geográfica e consequente valor estratégico, precisava cair sob controle aliado, afim de que ficasse definitivamente livre de alemães a zona compreendida entre Arezzo e Florença.

Transferiu-se, pois, para o norte de Arezzo a principal atividade, capturando os soldados do VIII° Exército a localidade de Grillo, nesse "front".

O valor dessa conquista ficou desde logo evidenciado pelos esforços envidados pelo inimigo no sentido de recapiturá-la.

Em Florença, todavia, as operações não se encontram paralisadas. Bem ao contrario, continuaram sem qualquer interrupção, as manobras destinadas á conquista de posicões adequadas para o duplo flanqueio da assediada praça de Florença.

Alem disso, as patrulhas aliadas prosseguem suas sucessivas incursões ás margens do Arno. Empoli, no flanco esquerdo, continua sendo terra-de-ninguém, ao passo que Montelupo, localizada a apenas 18 quilometros a oeste de Florença, foi ocupada ontem pelos aliados.

Outra conquista significativa nesse setor foi a do mosteiro situado na coroa do Monte Pilli, no cotovelo do Arno, onde, apesar dum violento contra-ataque nazista, os aliados se mantiveram firmemente.

QUATRO PONTES DESTRUIDAS

Do Q. G. ALIADO NA ITALIA, David Brown, correspondente especial da Reuters diz: — Nas suas tentativas para conter o movimento de flanqueio desenvolvido pelos aliados a leste e a oeste, — com o que se procura poupar Florença a qualquer destruição — os alemães fizeram saltar, hoje, outra ponte, seis quiolmetros a oeste da cidade e ao sul de Signa.

A escassez de gua, em Florença, por terem os alemães destruido reservatorios, originou o mercado negro do precioso liquido, vendendo-se uma garrafa do mesmo por quatro shillings e seis pence.

A AÇÃO DOS GUERRILHEIROS ITALIANOS E AS REPRESALIAS NAZISTAS

BERNA, 9 (De Aldo Forte, correspondente da U. P.) — Segundo noticias procedentes da fronteira italiana, em duas cidades do norte da Italia os alemães realizaram execusão em massa entre a população civil em represalia pela intensificação das atividades dos guerrilheiros italianos.

Na Liguria a agitação aumenta a dia e verificaram-se sangrentos encontros entre a brigada de guerrilheiros "Garibaldi" e as tropas alemãs.

Nas proximidades de Friuli foi travado um combate tendo sido mortos 179 alemães e 300 ficaram feridos.

Na cidade de Genova os patriotas italianos deram um falso sinal de alarma anti-aéreo e durante a confusão fizeram ir pelos ares varios depositos de munições e destruiram 3.000.000 de balas de metralhadoras.

Em represalia os nazistas fuzilaram 100 refens em Capri. Os refens foram escolhidos entre os prisioneiros do campo de concentração de Fossoli.

Foram fuzilados 76 civis, 2 generais, varios altos chefes militares, o conhecido pintor italiano Coquio Di Fossoli e Galileu Vergesi, secretario do Partido Popular de Varese, juntamente com seu filho de 19 anos de idade.

PARA CONFERENCIAR EM BERCHTESGADEN

Hitler Convoca Novamente os Seus Comparsas

LONDRES, 9 (INS) — Hitler convocou os lideres dos governos satelites para uma serie de conferencias em Berchtesgaden — segundo informa um despacho de Berna ao "Daily Express".

Hitler

O primeiro a avistar-se com o Fuehrer será Mussolini, apesar de enfermo. Seguir-se-ão Pierre Laval, o "titere" de Vichy, Mannhercim, recem-proclamado presidente da Finlandia, e o ditador Antonescu da Rumania.

CHURCHILL E ROOSEVELT DECLARAM

500 SUBMARINOS ALEMÃES AFUNDADOS

No Decorrer da Guerra — As Atividades Em Julho Foram Inoperantes

WASHINGTON, 9 (A. P.) — Foi fornecida a seguinte nota oficial conjunta anglo-americana, em nome do presidente Roosevelt e do primeiro ministro Churchill.

"O numero de submarinos alemães afundados durante a guerra excede agora a 500, sendo compreensivel, portanto, que os submersiveis inimigos que ainda se encontram em atividade mostrem-se extremamente cautelosos.

Durante o mês de julho, que foi tão importante para o sucesso das operações na Europa continental, os esforços envidados pelos submarinos do Eixo resultaram ineficazes, destruindo-se essas unidades em um numero substancialmente maior que o de navios mercantes postos a pique.

Assim, 17 submarinos foram afundados na zona do Canal, quando tentavam interferir na travessia das forças aliadas, desde que se processou o primeiro desembarque do exército de libertação.

"Apesar de ser ainda de impressiso tamanho a frota submarina nazista, suas unidades são atacadas, ao invés de desempenharem o papel de atacantes.

Nos ataques dirigidos aos submarinos inimigos desde o Artico ao oceano Indico, a aviação aliada está tendo um magnifico desempenho, conjuntamente com as unidades de superficie. E essa pressão será mantida até que sejam extintas todas as chamas de restabelecimento da campanha submarina, sejam uais forem os dispositivos e métodos aperfeiçoados pelo inimigo. As alegações nazistas com respeito ao afundamento de navios aliados continuam a ser grosseiramente exageradas. Suas reivindicações para os meses de junho e julho, por exemplo, de acordo com as cifras completas ora disponiveis, são aumentadas em 1.000 por cento."

VOLTANDO DE MOSCOU

OS LIDERES DOS DOIS GOVERNOS POLONESES REGRESSAM ÀS SUAS CAPITAIS

MOSCOU, 9 (A. P.) — Os leaders dos governos poloneses rivais estão regressando ás suas respectivas capitais provisorias em Londres e Lublin, com o reinicio das negociações retardado pelo menos até que Varsovia seja libertada. O Comité Polonês de Libertação revelou que o presidente Morawski partiu para a Polonia. O "premier" Mikolajczyk e os seus colegas do governo no exilio devem partir amanhã para Londres.

Mikolajczyk

Ambos os lados deixaram a porta aberta para novas conversações, em futuro indefinido, mas indica-se que a espera se prolongará até que os alemães tenham sido expulsos de Varsovia e a capital polonesa possa servir de cena para as suas deliberações.

O Comité Polonês, através da sua Polpress, responsabiliza pela suspensão das negociações a delegação de Mikolajczyk, que não renunciou á Constituição de 1935 em favor da de 1921, mais democratica do que a primeira.

A posição da União Sovietica não se alterou — favoravel á solução dos problemas internos da Polonia pelos proprios poloneses.

Tais como estão as coisas, nenhum progresso tangivel foi feito no sentido de um governo polonês unificado, mas os diplomatas acreditam que a nova conferencia entre os dois governos rivais pode obter exito nos pontos em que este falhou.

Mikolajczyk conhece, agora, os termos basicos que os poloneses de Londres devem aceitar, se desejam colaborar com o Comité de Libertação em solo polonês. Mikolajczyk se avistou com os Embaixadores americano e britanico, provavelmente pela ultima vez antes de partir de Moscou para Londres.